朝鮮日報 夕刊
本紙特刊並十二面
編輯兼發行人 方應謨 印刷人 金基鎭
發行所 株式會社朝鮮日報社

蘇聯邦空軍勢力 總機數三千突破
驅逐機爆擊機攻擊機等 超速度의空軍擴張

【電通奉天發】確實한情報에依하면 蘇聯空軍勢力은 驅逐機四十六中隊、爆擊機四十六中隊、偵察機八十七中隊、攻擊機其他三十一中隊、海軍機三十二中隊、航空船及氣球十三中隊로 總機數三千機를突破하엿다한다

田代中將赴任
【電通奉天八日發】新任東京憲兵隊司令官田代皖一郎中將은八日午後二時四十分着으로 安東經由渡東하... 中陣을引率着任하엿다고한다

盛世才新疆平定에 蘇聯進出露骨化?
【電通南京八日發】英露勢力의角逐場으로 그推移가注目되든 新疆省의過去一個年에亘한 爭亂은最近英國의 支援이잇다고 傳하든馬仲英이完全히 敗北된關係로 蘇聯支援下에盛世才가 全省을 平定하게되야 新疆省行政署長代理로馬紹武、警備司令官으로 劉斌을任命하야 그 治安에當하고잇는旨를 八日南京國民政府에電報하여왓다 이 結果蘇聯의 新疆省進出은今後一層露骨化할터로 乃終에는 西藏의英國勢力과 對立激化할것으로 보인다

庫倫을中心으로 蘇聯邦서大軍備
科學兵器製造所는大概竣工 大飛行場도이미完成

【電通奉天發】蘇聯側의外蒙軍事工作은 列國의異常한注視裡에 着着進行하야 今春來庫倫에서 工事를急히하고잇든蘇聯科學兵器製造所는 大概竣成되야 지난七月二十六日所長에 루에드모푸氏는 技師三十名을 引率하고着任하야 工場設備를 監督中으로 九月中에는完成되야作業을 開始케되엿다고 傳하다 그리고 庫倫軍用飛行場은 昨年來蘇聯空軍飛行一個中隊가 駐屯하고잇는데 이것도 亦是今春來外蒙側의손으로大擴張을行하야 飛行機收容能力二百機로하고 이즈음空軍第九大隊長 포라도푸氏는爆擊機二十一機、偵察機十三機의空...

南京首腦部에서 對日外交再檢討
北中諸懸案、汪黃의對日外交等 要人續續廬山集合

【南京九日發聯合】北中의諸懸案을爲始하야國民政府의當面한內治外交問題의 全般에亘하야 審議할廬山會議는 드듸여十日以後牯嶺의勝地에서開催하기로되엿다 이미 前線으로부터 七日廬山에歸還하고 이어行政院長汪精衛氏、海軍部長陳紹寬氏、鐵道部常務次長曾仲鳴氏等을나라軍艦海容으로 九江經由廬山에赴하엿는데 財政部長孔祥熙氏도九日同地에 入港하고黃郛氏도十日飛行機로 會議地에急行할豫定으로 國民政府의 首腦部가 廬山에 集中하기로 되엿다 汪精衛氏는 出發前七日北平 鐵路局長 殷同氏를 鐵道官舍에 招致하고 大連停戰善後會議의經過를 詳細聽取하엿고 또廬山에는蔣介石氏의腹臣으로日本通으로 有名한湖北省政府首席張群氏도 이미到着하엿슴으로 廬山會議서도黃郛氏의北中案을 中心으로北中諸懸案及汪、黃兩氏의 對日外交政策의大局的見地의 再檢討가 行할것으로보인다 審議는一般會議의 形式에依치안코蔣介石氏는于先汪精衛氏로부터 國民政府의 外交政策에關한全般的意見을聽取한後 黃郛氏의來着을待하야 北中諸懸案의解決에關하야協議하야 今後의方針을決定하기로될터인데 다시繼續하야財政問題第五次全國代表大會召集案新憲法草案等內治上重要議題인 西南派의對策에關하야 逐次審議를遂行할豫定으로 各部委員及各部首腦者를招致하야 意見을聽取할것이다

各要人을招致코 廬山會議를開催
西南派參加도希望

【南京八日發聯合】蔣介石氏는 北中問題를 中心으로하는對日外交方針의決定과 오는十一月의 第五次全國代表大會에臨할態度를決定코저 各要人을廬山에 招致하고廬山會議를開催키로되엿다 이때문에汪精衛氏는 六日午後部內幹部의意向을綜合한다음 八月의中央政治會議에서 正式決定을行한後八日午後四時 軍艦海容으로陳紹寬氏와함께廬山에向하엿다 一方目下靑島에잇는 顏惠慶、顧維鈞氏等도 十四、五日頃互相前後하야 廬山에赴하기로되엿는데 蔣介石氏는此等各要人의個別的意見을聽取한時最後의決定을내릴터로 西南派에對하여도 代表를廬山에派遣하야意見을陳述하기를 希望하는旨를西南派에도打電하엿다

九江出發압두고 汪氏記者團接見
【南京八日發聯合】汪精衛氏는陳紹寬、曾仲鳴兩氏를따라軍艦「海容」으로九江에向하엿는데 乘艦을압두고 新聞記者團에對하야如左한談話를하엿다
廬山에가는 任務는同處에잇는軍艦訓練을 見學하는것으로 同地에서 重要會議를開催할豫定은업다 다만同地에서蔣介石氏와 面會하면自然意見交換이行해질지 몰으나自己는十三日歸還할 豫定인데黃郛氏도又十日頃飛行機로 廬山...

全世界에자랑하는 英國空軍의威勢
每年一次一般公開

英國民의피를끌케하는年中行事의하나로 空軍디스플레이(公開競技)가잇다 每年六月最後土曜日에擧行된다 日曜를隔하야다음月曜日에는繼續하야民間航空機製作會社의聯合航空機展覽會와 競技會가擧行된다 空軍은今年이十五回째 民間은四回째로 兩方이 모다倫敦郊外空軍飛行場헨돈에서擧行되엿다「空軍擴張」그것은目下英國政治家의話題인데 이空軍디스플레이를보기만하면英空軍의現狀은 機體의性能操縱者의技量等이모다一目瞭然하다

民間展覽會에서는 英國이製作할수잇는 모든種類와 그改善을보다 볼수잇슴으로 거진、全世界에서 軍部 民間의專門家가 集合하엿섯다 空軍디스플레이는 午後零時半에 十中隊中에서 選拔된十機의 二十八哩 핸듸캡競爭을爲始하야 디스플레이의 種類十三 參加中隊五十、機體百이온갓妙技를發揮하엿는데 其中가장壓秀한것은포카·퓨리의 인터셉푸터·파이터(殲擊機는롤스·로이스의 캐스트렐)이엇다 三機가順次로 滑走二三秒 距離로約半町假量으로 생각되는데 벌서約四十五度角度로上昇하야 數分만에 碧空속에機影이사라젓다 再次飛行場의上空에서約六나타나서二萬呎의上空에서約六十度角度로 엔진을全開하야 急降을내이며 下降하야 地上約十米突近處에서 再次六十度角度로上昇한다 이를 數回나하엿는데 그神技는如干한바아니엿다 이機는八分間에 二萬米突을 上昇하고 垂直으로二百五十哩의 速力의記錄을가젓다 元來英國의國防作戰上 이上昇力의强大한인터셉푸터·파이터에注力한 結果이다 다음에橫隊로六機를 룩푸로連結하는 曲藝、戰鬪機의爆彈投下、鐵鋼機의空中戰、空中給油、吊下作業等 文字그대로英空軍의全機能을發揮하엿다

翌翌日의 展覽會에서는 英國航空機製作會社協會의 會員十八會社의製品五十機와 엔진部分品까지陳列되엿섯는데 其中進步된成績이明確한것이세種類엿다 하나는 웨스트란드機로操縱席이 發動機의 前方에잇서機關銃四挺을裝置케되엿으며、다음은 푸리스톨·불독크는 發動機는現在피스톤이作用하는原則으로하고잇는데 피스톤代身에 筒金鍍가 움즉이는新考案을 보여준다 또모카·하트는 H型空冷式을 改善하야 二十六氣筒 七○五馬力四○○○回轉의 成績을 가지고잇다 이는空冷式의 一大革命으로航空界의 空冷式의前途를 暗示하는것으로 人氣를集中하엿다(寫眞은公開競技時에 彩色煙氣를吐하야 朝鮮模型을 그리는空軍機)

復辟?御結婚?
오토太公伊國訪問
途中에七日부랏셀近郊에到着 母君찌타皇后와同伴

【巴馬八日發聯合】墺國의帝政復活運動의 中心人物오토太公은七日부랏셀近郊의 隱遁地스텐스·카-쎌城을 나와巴馬로가든途中 八日詩人씰리의終焉의地로서알여진 뷔아렛죠에到着하엿다 太公은母君의實家파르마公家의 宮殿에數週間滯留하야母君찌타皇后를 기다리여巴馬에赴할터이다 찌타皇后가同行하는事實로 觀察하면 通報가傳하는伊太利王朝의 마리아內親王殿下와 오토太公과의御結婚說이 實現되는것이아닌가하야注目되나

汎太平洋婦人會議 開會式盛大히擧行
今後二週間亘하야討議
【桑港八日發聯合】汎太平洋婦人會議의 開會式은太平洋關係十個國代表二百五十名出席下에 八日桑港에서盛大히擧行되엿다 今後二週間에亘하야六部門에分하야討議를行할터이다

民政側態度는 九日協議決定
政策協定에關하야
【電通東京電話】民政黨은政友會와의 政策協定에關하야七日幹部會를열은結果 그對策은全部協定委員에 一任하엿슴으로 九日午後三時부터 本部에同委員會와總務와의聯合會를열고 黨의態度에關하야愼重히協議키로되엿다 그리고政策協定에關한政友會側의態度에關하야 民政黨幹部間에는 相當異論도잇는듯하나 政策協定委員間의多數는政友會側의眞意가 那邊에잇든지 民政黨으로서는 이즈음嚴正한風說에不拘코 오로지超黨派的國家的見地에서 될수잇는限 政策協定의旣定方針에基하야 곳처政友會側과 折衝할方針인模樣이다

陸軍海軍農林等 明年度各省豫算

陸軍 【電通東京電話】來十日까지提出할 明年度陸軍豫算概算은平常豫算과價例的新規要求를合한것으로 大體三億一、三十萬圓程度(資材整備改良費合함)이나、滿洲事件費、航空防備充實費兵器改善費等은目下審議中으로決定되는대로 別途에提出할方針인데 合計하면 二億三四千萬圓程度임으로 明年度陸軍豫算概算은總額五億五六千萬圓에 達하리라고觀測되다

農林 【電通東京電話】農林省에서는明年度豫算編成에關하야 六日부터八日까지三日동안 連日省議를열고概算을決定하고 잇는데 七八兩日로겨우 各局一般의審議를마첫슴으로 九日 各局로整理한後 十日再次 農相官邸에서 最後의豫算省議를 開催決定한後大藏省에提出하기로 되엿다 그리고明年度農林省 豫算의編成方針은 匡救土木事業에重點을두엇고 新規要求額은一億二千三百萬圓에達한다

海軍 【東京電話聯合】海軍省에서는一九三五、六年의 國際危局에對處할明年度豫算編成에當하야 諸計劃의充實을期코저 過般來豫算省議에서決定된 豫算案에對하야村上經理局長의 手許에서銳意計數整理에 努力中이든바八日에完了되엿슴으로 九日大角海相의決議를經한後大藏省에昭和十年度豫算概算書로 提出키로되엿다 그리고 明年度豫算은九年度에比하야새로增大되어總額이 九千六百萬圓에達하다 이에爲替差損金物價騰貴에 依한要求差額을加算할時는 要求額은더욱 七億圓을突破하는 彪大한것으로 新規要求額은約三億에達하는데 明年度豫算의主要한것은
一、第一次補充計劃에 依하야完成就役하는艦艇維持費
一、航空隊增設並編成에伴한維持費
一、艦船改裝費
一、補助艦建造費(追加)(亡失驅逐艦의代艦建造)
等이다 下士官家族에對하여도醫療施與其他의計上으로優遇方策이講究되엿다

岡田首相時局談
【宇都宮電話聯合】天機奉伺를爲하야那須御用邸에伺候한 岡田首相은車中에서如左한時局談을行하엿다
各省豫算概算書는十日까지提出하기로되엿는데 容易히그대로提出되지안는다 豫算編成에當하야重大政策의具體化에關하야 特히留意할것은勿論 今年도 國防豫算의配定은困難한問題이다 林陸相은이國防充實意見으로增稅를斷行하라고主張할지모른다고民間에서傳하는模樣이나 이는大藏省에서硏究할것이다 增稅與否는아직大藏大臣으로부터아모말도듯지못하엿다 增稅時期等은알수업다 臨時議會를開會하라는要求가 各方面으로잇는模樣이나 그는前月말한바와가티 單只생각뿐으로 開會하더라도案을提出할수잇슬터인즉 充分한案이업스면 안되나 九州의旱魃北陸의水害 全國的不作等모다큰問題인데 아직詳細한報告는接하지안엇다 在滿機關의改組問題는新聞報道와는 大概臨時되나 實相은新聞報道와는相違되는點이 往往잇다 軍縮會議는金井氏와鈴木氏의風聞이傳하나 압픈일로아직생각지안하엿다

呼瑪縣事件直相 毒瓦斯로判明?

【哈爾賓八日發聯合】去七月十五日의 呼瑪縣의毒瓦斯事件에對하야 患者百五十六名을 診察한結果 白히鹽素系호스겐毒瓦斯에 中毒된것이判明되엿다 또二月末呼瑪縣下流四、五里의 地點에 脫走하야온 露人의말에依하면蘇聯兵의 毒瓦斯演習은 各地에서 行하고잇다는대 同人도 防毒마스크를 所持하고잇스며 如斯한 蘇聯의國際法違反에對하야 滿洲國은 嚴重抗議를 提出할터이라한다

新京에의新航路
北陸서羅津經由로
【東京電話聯合】遞信省에서는 時局에鑑하야北陸又는山陰에서부터北鮮羅津、淸津을經하야 新京으로 通하는航空路를開拓코저 「準備費를明年度豫算에 一萬圓을 計上하야 大藏省에要求하엿는데 當局의方針으로는 同航路의 地點은新潟、金澤、松江의三個所中에서 가장實現可能한 一個所를選擇하야 豫算成立과 同時에準備에 着手할意向이다

廬山會議出席後 黃郛氏北上할터
【南京九日發聯合】黃郛氏는九日莫干山을내리여 廬山에赴하야 蔣介石、汪精衛氏等과北中問題에關하야 意見을交換할터인데 이會見이終了되면 同氏는 一旦南京에歸還하야 目下同地에 滯留하는殷同氏와同道北平에赴하기로되야 가오면自然新擬 北中問題에關하야意見交換을 行할것으로생각되다

反滿策動의 國民黨員追放
【奉天電話】지난五月張作霖第二夫人이遺產整理의許可를 어더 來奉할즈음 릿든卿一行의國際聯盟調査團中國側隨員으로來滿한일이잇든 國民黨員謝思曾이 同行來奉하야 反滿的策動을繼續하고잇슴으로 滿洲國當局은 四日附外人取締規則에依하야國外追放을命하엿다

黃郛氏對日政策 再確認可能視?
會議後歸任實現努力

【上海九日發聯合】南昌會議以來情勢의 推移를靜觀하고잇든 駐平政務整理委員長黃郛氏는 九日莫干山을떠나 十日杭州에서 飛行機로 廬山에向할模樣으로 同會議에서對日政策이蔣介石氏以下國民政府首腦部의再確認을바들것은거진旣定事實이다 이確信이잇슴으로黃郛氏가 廬山에向할決意를한것으로 보인다 會議終了後黃郛氏는于先南京에 歸還하야 心腹의北寧鐵路局長殷同氏를 帶同하고 來週中에 北上歸任할것으로期待되나 黃郛氏가四月初南下하야南昌會議前의 消極的態度를 飜覆하야 北平歸任을決意하게 된것은如左한理由에基한것이다
一、滿中兩國間의 暗雲一掃의 데스트로 重要視되든通車問題가圓滿히 實現하고 또遺關의大連會議에依하야 兩國間의諸懸案解決交涉의 前途도大體豫想이선것
二、黃郛氏를 支持하는蔣、汪、政權이 極히 强固하야 宋子文孫科氏其他歐米派의 反對策動도 何等 두려울것이업다는 確信을어든것
三、蔣介石氏의剿共事業도相當進捗하고 又一時險惡化되엿든 監察院長과 汪精衛氏의關係도 큰影響업고西南派의蔣介石反對도減退된것 第五次中央執監委全體會議、第五次全國代表大會를압두고 今後多少波瀾이잇서도 이蔣、汪、黃의합력에 障碍가생길念慮가업는것
四、北中의舊東北軍大部分은南部移駐를畢하고 唯一의殘存勢力이고黃郛氏反對의 急先鋒인 于學忠氏의部隊並反日工作으로 有名한河北黨部에對하여도 中央에서適宜한處置를講究하야 黃郛政權의强化를圖키로決定한일

東京市의人口 五百九十八萬
【電通東京電話】警視廳調查에依하면 東京市六月末現在人口는 男三百十二萬人、女二百八十六萬人으로 總計五百九十八萬人이다 그리고 今年上半期의 增加人口는八萬五千四百十二人 一月平均一萬四千二百三十六人 一日平均四百七十六人의增加이다

三谷元檢事 瀆職嫌疑濃厚
大連檢事局에囑託取調中

【電通大阪電話】일즉이大阪地方裁判所檢查局의 奉職하엿든檢事三谷銀藏은 奉職中自己가 取調擔任이되엿든 島德藏으로부터 檢查局內에서收賄하야 그金으로 株에着手하고잇든것이 發覺되야 目下收容中인데 그는 大阪에오기前에大連地方法院首席檢察官으로잇든 때에도 亦是 投機에熱中하야橋本假名으로 盛大히投機를하고또自己의 株를買出하야巨利를耽하고잇든중 檢察官으로서잇지못할行動을繼續하고또自己의官職을 利用하야不正事實을行한嫌疑가濃厚함으로 目下大連地方法院檢事局에 委囑하야在職時代의行爲를取調中이다

鈴木總裁歸東
【電通東京電話】輕井澤別莊에避暑中이든 鈴木政友會總裁는九日午前十時三十分上野驛着列車로歸東하엿다

八面鋒
◇ 中國問題에對하야 英、米의接近은可能하다고、팔은 안으로굽는法。
◇ 巴里、紐育에 情報部出張所를新設計劃、여기는一位二體制의實施인가。
◇ 藏省의半減主義를보고 新規要求가 十二億、藤井藏相아니라도 二六十二는아는일。
◇ 貧鐵洞에서 同胞救濟의 誠意를 貫徹。 이러한美擧는 全朝鮮에 一而貫之함이尤可。

人事·集會
▲宇垣總督 矢野秘書官을帶同하고 南朝鮮災害地視察中九日午後五時京城驛着歸任
▲池田警務局長 南朝鮮水害地視察中九日歸任

今日夕刊 附錄二面

秋冬 帽子品揃
帽子卸問屋 阿部淸商店
大阪市東區內本町二丁目

外金剛溫泉 甘泉旅館
甘泉庭前
特히修學旅行團歡迎

本皮靴倉庫
青年訓練總革靴
耐久絕對 二個年以上

一足 三圓五十錢

軍隊拂下編上靴 (總革中古品)
茶革 二圓三十錢
黑革 二圓四十錢

注文은 便紙로注文하시면代引으로送付함、品質耐久絕對、各地方小賣값의半價以下、不合時는換品、返金、自由、絕對로困難은안끼치겟소。送料實費買主負擔一足六十七錢程度
名古屋市東區淸水町局前
松山商會
電話東六二二一九番・振替名古屋一一五一一番

恩給 富國昌業社

專賣特許
便所惡臭防止
イマヅ芳香油

두통과치통에
노-진

京城 金
金銀地金賣買 分析
合資會社 杉山商會
高價買
京城明治町 合資會社 杉山商會
電話本局七四番

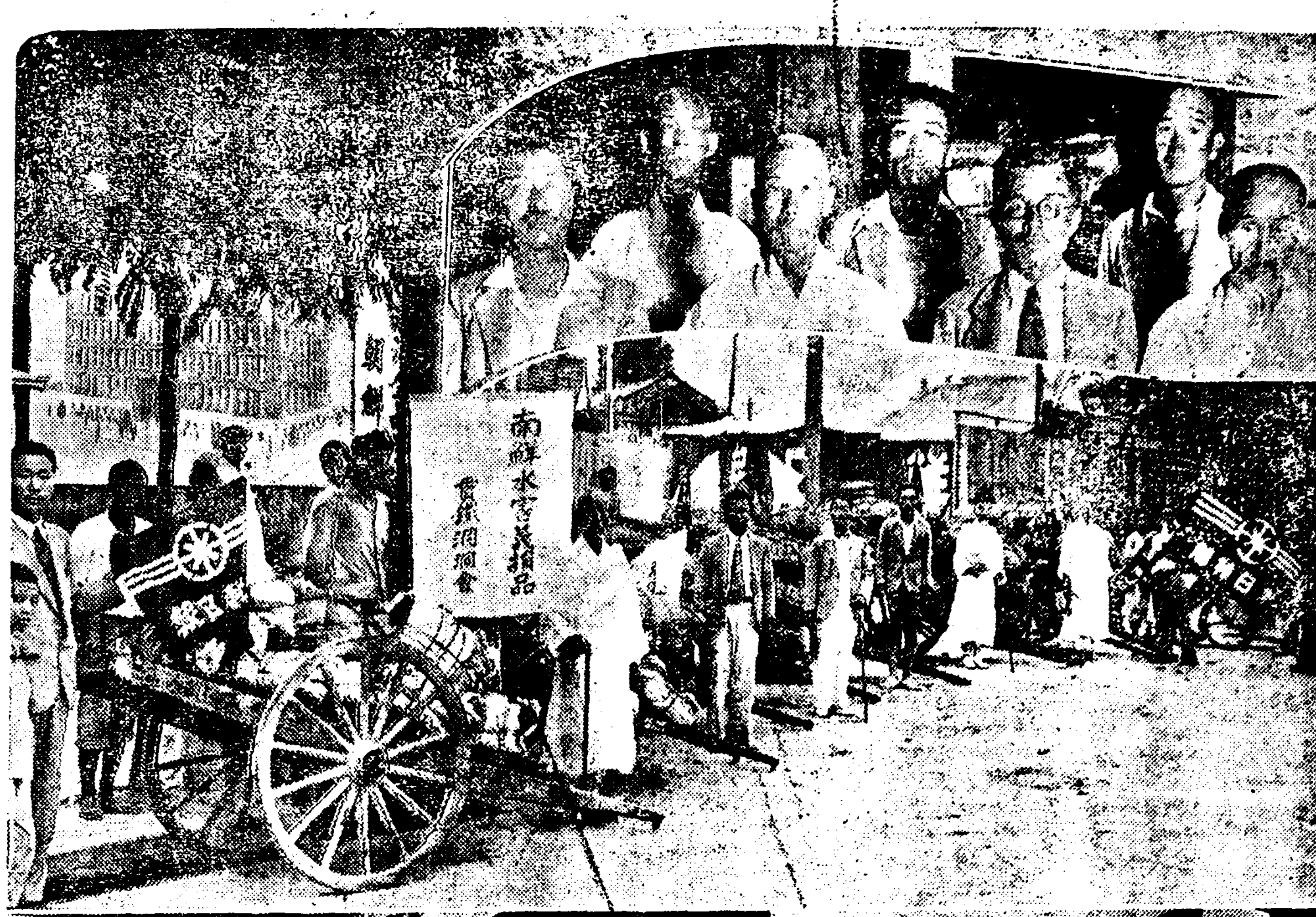

上은 貫鐵洞收集救護品과 活動人士…… 下는 瑞麟洞收集救護品

四百餘圓現金募捐 白米四十八俵買托

衣類도 一千五十二件을 募來

貫鐵洞民의 超熱誠

「것옷을버서 달라거든속옷까지 버서주어라」—우리옷사랑하기를 형제가치하라!

아와가튼 녯날부터 내려오는박애(博愛)의 「모토」를은 김빠지고힌말이라고 비웃는드시 「것옷버서달라는말을 기다릴것업시속옷까지버서주자」—우리옷이내몸이요 내몸이 이옷이라는 뜻타는「모토」아래 삼남 리재형제들에게 옷파밥은고사하고 살이라도 베여보낼정성을 가지고 밤낫을 헤아리지안코 활동하는 것이 요지음 서울시내 각동회들의눈물겨운 행동들이다 수재가 지나간지 이미반달! 구호를 시작하자 이미열흘이 지나도형제를생각하는 지정은 더욱 만치도 식어지지 아니하고 시간이지날수록 날이갈수록형제를 구하자는피배친 부르지짐은 장안을 펄두로반도천지에 넘처흐르고잇다 장마비가 들자 땡땡이를 녹일드시내려 쪼이는폭양도 재지형재의고난에 비하면 약과이라고생각하고 배도가넘는 「아스팔트」우로「자선(慈善)구루마」를 끄을고문전문전마다 차저한번 두번 한푼두푼을 청하고 다니는각동회간부들의 신고는 보는자로하여금 감격의한숨이 비를넘어 옷깃을바로잡게한다

여기는시내여러동회중에서 가장 모범적으로활동을하는관철동이야기=동회고문박귀흥(朴貴興)로인이하 총대김사학(金思學),부총대신정휴(申正休)상담역곽한세(郭翰洗)평의원 박영진(朴榮鎭)회계원최흥선(崔興善)유지 박홍지(朴弘郁)씨등은전후에오레동안동리안을한호도남김업시 방문하야현금사백여원과의복일천오십이점을거두어서현금으로써는 백미오십가마니를 사가지고 리재동포들에게 보내달라고 팔일밤에본사로 차서왓다 특히 이동리의 금번활동에니즐수업는 공로를세운분은 동리고문박귀흥씨의 칠순에 갓가운로령으로 몸절주야하고 열성을다한활동이라고한다

朴顧問金總代 兩氏談

不請而再三自獻

貧富업시擧洞이動員

醵出中에感泣할美談話佳

그들은 물품을 가지고본사에까지방문하야 할일간수고하는중에서 동민들의 열성에감동된이야기를 박고문과 김총대가아래와가티말하엿다

우리들은 아무런수고 한것이 업습니다 동리사람들이 저마다 열성을다하여 의연한것뿐인데 이처럼 성적이조흔것은 귀사에서 비행기까지 출동식히어 삼남수재가 얼마나참담하다는것을 삼척동자라도 잘알수잇슬만큼 자세히 또만속히 보도해준까닭에 동민들도 그가티 잘감동되어 저마다의연한것입니다

×

다니면서 보면 누구가 관연해서 출연하는것 보다도 미리 물품이나 금전을작만하여두엇다가 우리가 오기를기다려내주는데 더 감격햇습니다 그리고도 재각히뜻이미약한것을 념려하여 두번 세번식어나다사가저온것이만엇습니다 그러고 그중에서도 종로양복점에서만흔힘을썻고 제일만히 내여기는 박홍진씨가 와이샤스십일점을 내엇습니다

×

또그중에서도 감심된것은 기생유계수(兪桂守)라는이는옷아십일점을 내이엇는데 해여진여름옷가튼것을내이는것이 안이고 팜팜한것으로 또가을철에입을것만골라두엇다가 내이는것을보면 얼마나 정성을다한것을알수잇섯습니다또 예국사리하는 전인숙(全仁淑)이라는부인은 남편홍수에 그외남편이 어떤신문사에 다니면서 수해구제사업에 힘을써왓다는데 남편은돌아가고 이번구제사업을 하는것을보니녯생각이 난다고하며 팔아 벌엇든 어린애양복을쏠되다 도삼십사번지에 잇는십오가구는아주살림이어려운사람들뿐인데 거기에서 사원오십전을 모아내인것은 참남부자의 만냥마찬일것이고 또신정휴씨의 여덟살 먹은딸정자(貞子)는어른이 식히지도 안는데제옷한벌을끄내여다주니 밧는손에 눈물이절로 떠러짐을 금할수업섯습니다 하여간 작건마컨 의지업는 동포들에게 정성으로서 보내서그들에게 보템이된다면 우리들도감사히 녀이겟습니다

樂界花形總動員

三南水害救濟音樂會

開會二夜를압두고人氣高調

우편=강남향양 신불출군 장명호군
좌편=리란영양 리유선군 고복수군

삼남수재지의 리재동포 구제를위하야오—케—(OK)레코—드회사주최, 본사후원의조선일류가수를망라한 의미심장한 음악회를 오는십일일밤 여덟시부터 시내장곡천정(長谷川町)공회당에서 개최한다는 소식이본보에 보도되자 발서부터 각방면의인기가비등하고 압흐로 이틀남은 기일이 오히려멀다 고대하는터이다 특히이번에 발표한 가수이외에 바이올니스트곽정순(郭正淳)씨와 무용가김소군(金小君)양이출연하게되엿다 이제당일에출연할가수(歌手)를간단히소개하면다음과갓다

끼—타—張明浩君

끼—타—가류행가의기중에왕위를점하는것은 물론이지만 그끼—타—라로 조선제일인자 장(張)은 이미 그명성이자자한터이니 더 소개할 사족의번쇄를 생략한다

빠리톤高壽福君

조선류행가 가수선발음악회에 서발군의성적으로당선이되엇고 『우리의빠리톤』이라고 불녀지는고수복군(高壽福)군 그의존재는 조선에잇서서 한경이이다 따라서 류행가게의 인끼를한몸에지고잇는터이다

테너—李有善君

인제겨우 이십을넘어선 리유선(李有善)군은 그러나 조선성악계를 단연리—드하고잇다고 하여도 과언이아닐만큼 군은천재적이다 군은연희전문재학시절부터 임이명성이자자하엿고 또

歌姬李蘭影孃

현재 이태리(伊太利)에 류학중인 역시테너—가수 리인선(李寅善)씨의친동생이다 류행가수로 레코—드계에 나온지 일년, 리양은 이일년이라는 짧은시일에 누구의 추수도허치아니하는 제일인자의 왕좌를점하고잇다 금년방년이겨우 십팔세 당일 양과한사지로 고흔자태와 음성이 만당의청중을 매혹식힐것을 보증하기주저하지아니한다

歌姬江南香孃

조선류행가 가수계에서 상긔 리난영양과한가지로쌍벽이라일컷는강남향양. 그의일홈은이미 조선에벌서퍼지어젓스니새삼스리 소개할것까지도 업는일이다. 양의세련된 음성과예술에대한열정은 그가한번 출연하는족족청중을 황홀식히는매력을가지고잇다

漫談家申不出君

신불출군이라는녀자만써노흐면 그것으로 신군의 소개는 충분하다 조선의민중의벗, 민중의 총아 신불출군이 이번의 모등에 출연하는것은 한층의이채라아니할수업다

오—케—管絃樂團

빠요린 崔虎水 文湖月 金□□
피아노 孫牧人
첼노 尹榮淳 郭正淳
빠스 金星欽 李哲
색스폰 金戴鎬
풀룻 張明浩
키—타
클라리넷트 尹基恒
트롬벤트 (未定)

現金二百五十圓 衣類가七百餘件

特히婦女子의熱誠에感服

◇瑞麟洞民의獻誠

시내서린동동회(瑞麟洞洞會)에서는 총대 장기홍(張基鴻)씨외 최우식(崔禹植)윤경석(尹景錫)백락삼(白樂三)리우상(李愚相)오룡환(吳龍煥)백상규(白象圭)최종악(崔鍾岳)씨등간부제씨가 련일활동한결과 현금 이백오십원 물품칠백팔십이점을 모아서 본사로 위탁해왓다

총대장기홍씨는 모집중에 특히 감명바든일을아래와가티말한다 특히부인들이 동정을 앗기지 안흔것은 감탄햇습니다 장롱속에 곱게가버두엇든 옷을앗김업시 내주며 혹은동롱 위선 적어만노코 다른데가서 취해다가주는이도잇섯습니다 그러면서도 일홈을 발표한다면 변변치못한것을 그럼 서요하고 어데까지든지겸손한태도를 보엿습니다 그리고 서린동오번지 어느행상하는최석휴(崔碩休)씨는장마로 어름이팔리지안허서 고생스러운 살림을하면서 하도동안 나모는삼십전을 전부주엇습니다 그러분의돈은 녀터한사람의 그열곱스무곱이나 문것이라고 생각합니다 운운

어머님께!

그만하서도전후십회를다푸섯슬뜻 님의협업조와하는 이세상에 자식들만 원동이 물조한 죄인만드지마시고 또는 집안중에도 평일원수가치보든 배의소원성취식히지마시고 속히 회심하시고 주소라도 가르처주소서 쥰기고백 (광고)

량식팔돈바처

봉래정(蓬萊町)이정목에서 행면엽는 토과생활을 하는 김흥옥(金興玉)씨는 버리가업서서 근처에서 일원을꾸은중에서 륙십전어치 량식을사고 남은사십전을삼남 수해지에 보내라고동회에바치어 본사로보냇다 실로동정도 이에 이르러서는 눈물겨운지성의발로라할것이다

京城府에또怪變

怪!水道古鐵中에 新品多數를隱藏

水源地臨檢中府尹이發覺

兩當務者는責任相嫁

것잡을사이업시 비정이드러나는 경성부에는 또다시 수도과(水道課)를주심으로 새로운 괴사실이드러낫다 즉지난일일에 부회 상임위원들과 이달(伊達)부윤이 실지림검을하기위하야 뚝섬(纛島)수원지(水源地)에가서 림검을 하든중 고철물(古鐵物) 폐품(廢品)을 싸아노은곳을 뒤적거려본즉 그밋헤는 뜻하지아니한새로운 수도재료의철물이 다수히 감추어서잇슴으로 괴상히 녀이여 물품취급주임(物品取扱主任)인수도과공사기수 곡본우(谷本優)씨를 불러서 물어본즉 자긔는 아지못하는것이오 분임수납리(分任收納吏) 무지아준(武智雅俊)씨가 관리하는것이라고하야 다시무지씨를 불러물은즉 자긔의알바가 아니오 곡본씨의 책임이라하야 서로미르므로 현장에입회하엿든 이달부윤도크게 분개한일이 잇섯는데이와가튼 비정이 작고생기여서 경성부의위신이 떨어지는때이므로 외간에발설되지 안토록 비밀에부처왓다한다

그뿐아니라 수원지에서 그대로끄울어 올린물에 약품을타서 소독하는약품 실는창고와 가티사용하야 뒤끝과 장물이수도물로드러가게 되엿고침전지(沈澱池)를지나려과지(濾過池)에는 개구리(蛙)가 헤염을처서 수도물이라고 실지눈으로 보는바는 우물보다 오히려 안심이아니되는바가잇서서 합바람이 잇섯다

歷代課長替任時 物品引繼가都無

首腦部가眞相을極力調査

安心不許하는亂脈相

이와가튼 수도가 물경한것은 고사하고 주임업는 새철물재료가감추어잇는것은누구의소위인지알수업서서 그동안 목대(木代)수도과장을 위시하야 경성부수뇌부에서 진상을조사하얏스나 경성부수도과는괴상하게도지난대정십일년부터 오늘날까지십삼년동안에 추전(秋田) 다전(多田) 목대(木代)씨에이르고지난소화칠년부터 현과장 목대가수(木代嘉樹)씨로마저과장생을새로마진세음인데 과장이 갈릴때마다 사무인계를할때에 물품을 인계하는장부가 업고 벙어리냉가슴앓듯시 꿍꿍이세음으로 내려왓기때문에 어되서엇더케 된것인지를 도모지 모르게되여 실로 「뜨데기판」의어지러운물을보이고잇다고한다

部下信任所致

木代水道課長談

물품인계장부가 업서서 물품에 대한인계가업섯다는 것은 나는 면서피장이 갈린다음에 바로온 것이아니고 얼마후에 왓스니까 몰르는 노릇일뿐더러 물품을 마튼 부하가 과장갈릴때마다갈린다면 자세히 또한도박인계를바들러이나 그사람은 그대로눌러서잇섯슴으로 부하를 신임하고잇섯다는것은 내가그때 립회하지안핫스니까 무에라고 말할수업다 수원지에 개고리가잇섯다는것은 그수효가 만헛는가 적엇는가가 문제이지 조금도업슬수는업다 동경서는지렁이(蚯蚓)가다나왓는데 그것쯤은관계치안타고할수업슬가한다

時速十六〃키로〃로 黃海北部로縱走

北東으로轉向하면北朝鮮이危險

北進中의優勢한颱風

구일오전열시관측소발표=태풍은서서히 북으로나아가서 구일오전여섯시현재로는 황해중부(동경백이십사도,북위삼십사도반)목포(木浦)의 서방해상약 이백키로에잇서그힘은좀쇠약하엿스나 아즉도 중심시도(示度)는 칠백삼십이미리 내외를보이고잇다 전남은어제ㅅ밤부터 폭풍우로되고 제주도에서는최대풍속도 남동(南東)의 이십미돌에 달하야이백칠십미리의 큰비가 나렷다 태풍은한시간에 십륙키로 가량의 속력으로황해를 북쪽으로 올라가고잇는데금일 느게되면 북동(北東)으로전행하야 반도의 북부를덥치게될는지도 알수업다 오늘(구일)황해쪽의 모든섬은 남부는물론중부어북도 차차로 바람비가강하게 될으로 연안이나내륙(內陸)이나 모다충분히경계할 필요가잇다

◆폭풍경보(구일오전팔시 삼십분 관측소발표)=바람이강할것이다 평안북도의 연안을경계함이다

태풍은 황해중부에 잇서서칠백삼십이미리를 보이고 북으로나아가고잇스나 북동으로 전향하려한다 북내동풍이 강하고비가 나릴것이다

팔프캬의奇禍

지난팔일 오후사시반에 강원도 강릉을향하야가는 시내광희정동 일백오십일번지 사쓰마타시 중림희차랑(中林喜次郞)(二二)이운전하는 자동차가 고양군뚝섬 전관교(箭串橋)에다엇슬때 맛참 지나가는마차와 충돌하야 급히피하려든 경성을꾸구리부 카페 (심부름아이)리득춘(李得春)(二六)의자전거와 부듸치어 전치이주일간의중상을내이엿다

車中虎列剌는 陰性으로判明

【晋州廣島電話】 경남출생 박상렬(朴尙烈)의처 김씨(金氏)(三三)와장남정부(正夫)(五)와 장녀행자(幸子)(三)의세명이 동경(東京)으로부터 조선으로 도라오는길에 렬차속에서 발병이되엇는데 호렬자(虎列剌)인듯한 의심이잇서 사기역(綠崎驛)의 격리병원에 수용하엿다 함은금일조간에 보도하엿거니와 광도현(廣島縣)위생과원이검증한 결과음성(陰性)인것이판명되엇다 그리하야환자들외에격리식혓든 승객삼십여명도 전부해방되엇다

水害救濟委員 準備協議會

今日總督府서開催

구일오전십시부터 총독부 제삼회의실에서 수해대책 위원회에관한준비 타합회가 열리엇는대 농림국에서는 도변(渡邊)국장 뢰정(碓井)토지개량과장 교본(橋本)수리과장 내무국에서는 우도(牛島)국장 진엽(榛葉)토목과장등이 모히어서 수해대책위원회의 구성과대책 강구에관한준비타합을하고 이것에 의하야다시 민간측과 련합하야대책위원회를 조직하기로하고 명일부터는 다시총독부내에서 위원회를열고 긔초안을 작성하야관민련합위원회에 제출하게 되엇다한다

八千八百五圓 今日社協으로現送

三千圓은協定前에災地로現送

本社에寄托義金處分

본사에서 팔일밤일까지 접수한 삼남수재 구제금은 일만이천이십팔원칠십오전에 달하엿는데 그중삼천원은 총독부 사회사업협회(社會事業協會)와각단체와의협약이 잇기전에 이미재지로 직접현송하엿고 또한 문서로만 접수되고 현금은아직 수수하지 아니한 이백이십삼원삼십전을 공제한잔액팔천팔백오원사십오전은 구일본사로부터 사회사업협회로보내엿다

暴風雨災地를再襲 各地人心은洶洶

災地의草幕을盡散할地境

大邱地方은五十二粍

進永

【進永支局九日午前九時三十八分發特電】 진영평야에는 아즉도 홍수가 빠지지안코 도도히채여잇다 등잔군속으로 지내든 리재민들은 겨우 로선으로 「빠락」을 지여풍우를피하고 잇는중인데 팔일밤부터 또다시 폭풍이 일고 폭우가 쏘다지기 시작하야 작구계속되고잇슴으로 살아갈길이 전연 막연한 비참한 지경에 잇는 리재민들은 앙천통곡을하며 엇절줄을 모르고 헤메고잇다 더욱이 병든 늙은이와 어린아이들은 시정업시 부다치는 풍우에 못견되여 울고부르짓고잇다 하늘을원망하는 소리가 이곳 저곳에서소사난다

大邱

【大邱支局九日正午電話】 대구지방에는 팔일오후 시작하야 오늘 정오까지 오십미리나 나렷다 대구측후소의 발표에 의지하면 남조선 중부이남에는 전반적으로 폭풍우가 계속되고잇는데 레일(십일)오후에나 그치게될듯하다 홍수가 잇슨뒤임으로 먼저번보다 우량이 반밧게 안되게온다드래도 수해는훨신 심하게되리라한다 태풍은 목포(木浦)부근의황해에서 이백키로의 속력으로 북으로 향하고잇는중인데 경남북연안을 경계하라한다 지난번 폭우에 놀랜리재민들은 또다시 가슴을조리고잇다

釜山

【釜山支局九日午後一時半電話】 부산지방일대에는 팔일밤열시반부터 오늘아츰까지 비가조곰식와서 오늘아츰부터 강풍이불고 폭우가 쏘다지고잇다 구포(龜浦) 대저(大渚)방면의 리재민들은 겨우 로선을얼거매여가지고 몸을 의지하고잇는터인데 이와가치 폭풍우가 계속되여서는 그「빠락」조차마저날리워버리게될 우려가잇다 측후소의 폭풍경보로 부산서 려수(麗水) 목포(木浦)를 래왕하는 정기선(定期船)은 항행을 정지하고 부두에매여 단단히매여두고잇다 해안,일대는 인심이 자못흉흉하야 극도로불안 상태에 잇다 그리고 진영(進永)등판에는 아즉도 안물이채여잇는데 어제 현재로십오처소가 집이나된다는바 만약 이폭우가작구 계속한다면 또다시홍수의 관리를 맛날우려가 잇다한다

天氣豫報

東又南風雨

優勢한颱風은今朝黃海中部에 잇고中心示度는七三二미리內外를보이고北進中이나 漸次 北東으로轉向하야 國境을掩襲하려한다 中部以南은豪雨 其他는雲이요 西岸은東又는 南風이强하고明日은 天氣가 恢復되다

氣溫 昨日最高 三一、八 今日正午 二四、九

運動競技

伊勢遠征中의 京城庭球連勝

準決勝戰에

【宇治山田市九日發電】 全日本一般府縣對抗第一回戰에石川縣을三對零으로이긴 京城軍은 今九日午前八時부터日本의强豪兵庫縣과對戰한바 다음의스코어로快勝하야 準決勝戰에드러갓다

【京城】		【兵庫】
○島川 鄭士連	4—1	渡瀨 直原 ×
○洪承武 朴冊善	4—2	名島 長井 ×
○熊野 崔鳳仁	5—3	三船 玉殿 ×

中等代表팀 決勝戰에

◇府縣對抗戰

【宇治山田市八日發電】 全日本中等校府縣對抗戰에出戰한朝鮮中等代表팀은 各地代表팀을 물리치고 優勝을目標로 決勝戰에드러갓다

◇準決勝戰

【朝鮮】		【岡山】
二高(金鍾學 白行寅)	4—2	(長井 佐藤)
普成 徽新(尹錫元 盧斗)	4—0	(佐□ □□)
新高(張聖均 趙東勳)	4—2	(西片 □崎)

都市對抗野球

八幡 6 臺北 1

【福岡東京電話】 都市對抗野球第二次戰 八幡對臺北의對戰은九日午前十一時五十五分부터 八幡先攻으로 開始한바結局六對一로八幡勝 閉戰午後一時五十五分

◇投捕=(八幡) 角地、花田 (臺北) 濱崎、斉田

臺北	010000000	1
八幡	000001500	6

三南水害義捐金品

現金累計 一萬三千圓九十四錢

物品累計 四萬一千四百點

一金六十八圓八十錢 昌成洞、通義洞洞會分

一金六圓六十錢 弘一釀造場及東一商會一同

內譯

李寬浩 吳錫泰 趙鍾健 金觀洙 鄭好俊 方德民 姜英錫

三圓 一圓 二十錢 三十錢 二十錢 三十錢 二十錢

表貞俊 池源培 金爲馬 羅富成 吳成龍 金福子 金点福 鄭泰吉

二十錢 二十錢 二十錢 二十錢 二十錢 二十錢 二十錢 二十錢

一金三圓六十三錢 京城土木課ブロク勞働者一同

內譯

金允植 李斗植 宋祖憲 朴明煥 尹永萬 韓昌植 李廣淵 崔哲 南氏 鄭奎煥 李德男 吳丁孫 金萬龍 鄭喜喆

三十錢 三十錢 二十錢 三十錢 三十錢 十錢 十錢 十錢 十錢 十錢 十錢 十錢 十錢 十錢

李萬石 金龍洙 曹重業 李氏 金龍植 金漢英 金有奉 宋德 朴鍾植 權興石 金東旭 鄭熙赫 張都萬 洪根弘 洪東根 李己鍾

十錢 十錢 十錢 十錢 十錢 金十錢 十錢 十錢 十錢 十錢 十錢 十錢 十錢 十錢 十錢 三錢

安國洞洞會

一金四十八圓二十八錢 衣類七百五十八點

內譯

朴景玉 金敬淳 漢城號 金弘淳 李丙琳 太桂圭 朴勝瑗 大塚關太郎 無名氏 徐昌善 安東烈 羅東燦 成桂成 鄭憲永 東昌理髮館 金美理士 金東膺 金相弼 商工洋靴店 廉喜泳 漢陽洋靴店 李春元 長松樓 金鳳翼 朴商淳 金永元 半英商會 金弘圭 洪秉義 南齒科 金壽永 金龍九 李瀅鎭 朴七陽 趙用九 東興園

十圓 一圓 二圓 一圓 一圓 一圓 一圓 一圓 一圓 五十錢 五十錢 一圓 五十錢 一圓 五十錢 六十錢 五十錢 五十錢 五十錢 五十錢 五十錢 五十錢 五十錢 五十錢 三十錢 五十錢 三十錢 五十錢 二十三錢 五十錢 二十錢 十錢 二十錢 十錢 三十錢 十錢

吳宗植 權五極 車奉軾 許信病院 金晟鎭 永昌商會 金萬燁 安昌鎬 金在裕 朴璐基 崔致貞 金龍俊 金英順 林順伊 金永吉 李載錫 李完順 李興先 林盛昌 徐秋任 姜吉鉉 方永基 林順永 張甲成 金仙錄 柳氏普年行 金元石 全福成 洪淳琳 姜錫濠 金壯雲 廣濟堂藥房 孫世永 金東熙

二十錢 十錢 二十錢 二圓 二十錢 二圓 二十錢 十五錢 十錢 一圓 一圓 一圓 一圓 五十錢 五十錢 五十錢 五十錢 五十錢 五十錢 三十錢 三十錢 二十錢 二十錢 二十錢 二十錢 二十錢 二十錢 一圓 五十錢 十錢 靈神丸廿六包 通命水廿瓶 救急丹(百丸) 米二升

崔千五 李泰能 池興根 成泰慶 尹在殷 朴漢壽 高泰鉉 李永根 張永宅 柳興先 李德珍 朴儀敬 李和順 白春安 李恩喜 全丑任 吳鼎善 朴裕鉉 鄭采圭 張敬雲 吳春業 李相玉 郭延壽 金永淳 崔於眞 丁大珍 金明植 崔於眞 金東熙 鄭鎭熙 金東源 尹炳善 李仁昌 權寧讚 金鎭洙 崔干五 李丙琳 朴成浩 李氏 劉龍鎭 金鍾漢 元容完 任啓鎬 文明魯 鄭憲永 張昇洛 金鳳來 李泰能 李應勳 閔丙世 金裕平 沈在憶 朴宇鉉 李斗禮 李伯相 洪性宇 姜泰鉉 金允福 黃啓周 金東畢 徐允先 孫熙琮 李準珪 孫和鳳 沈錫永 金熙昌 李敎海 南弼熙 李建榮 玄始東 金壽漢 宋錫夏 趙南極 成周亭

米一升 米二升 米一升五合 米一升五合 米一升五合 米一升 米一升五合 米一升 米一升 米一升 米三升 米三升 米三升 米三升 米三升 米三升 米二升五合 米二升五合 米一升五合 米一升五合 米一升五合 米一升五合 米一升五合 米一升五合 米一升五合 一點 一點 二十三點 八點 五點 二點 二點 一點 二點 四點 二點 九點 五點 四點 二點 一點 二點 七點 五點 二點 四點 四點 四點 一點 一點 五點 四點 九點 五點 二點 六點 十一點 三點 一點 六點 三點 二點 三點 二點 一點 二十點 一點 三點 十二點 六點 六點 十一點 十一點 六點 二點

安仁子 全麟壽 洪承裕 李興先 尹致榮 張龍學 任兢宰 李相協 鄭玉浩 林秉八 朴漢壽 金永錫 韓英鎭 崔光淵 高光表 洪禧明 李晩榮 朴俊興 鄭秉星 洪憙 崔永學 張在璿 趙宗九 金泰赫 黃潤玉 崔秀彦 黃淑賢 尹子善

一點 六點 六點 五點 六點 二點 六點 三點 一點 四點 十二點 四點 一點 二點 六點 三點 五點 三點 二點 三點 五點 五點 一點 九點 二點 八點 二點 四點

金弘圭 田基俊 崔佑東 趙石崇 宋奎憲 趙咸斗 徐樂男 鄭樂弼 皮丙喆 車仁得 朴明浩 南相旭 金相弼 金文煥 崔永昌 李熙星 徐錫柱 全竹子 車相弼 永昌商會 趙霞棲 吳英順 朴順吉 崔今錫 邊普月華 韓熙順 崔昌雲 金永淳 金永順 李榮玉 申碧煥 金福鉉 金福成 崔文倫 李氏普月華 徐文吉 金德雲

二點 二點 十點 二點 二點 一點 七點 三點 八點 十一點 十一點 五點 三點 九點 八點 一點 四點 四點 十五點 二十點 十六點 十四點 十三點 十一點 七點 六點 七點 五點 四點 四點 三點 二點 四點 一點 二點 二點 一點

觀水洞洞會(第二回)

一金八十三圓五十五錢

內譯

趙在恒 尹世重 蔡道元 閔杰 韓聖救 鄭聖俊 金世英 金順伊 千奇鳳(中國人) 全鶴(中國人) 姜東玉 李相權 陳化之(中國人) 裕豊德(中國人) 張名順(中國人) 誌興東(中國人) 大觀園(中國人) 孫銘濟(中國人) 國一館 河貞奎 吳寅泳 方鍾翊 李永鎬 大陸自動車會社 洪鵠模 金天祐 金觀熙

三圓 二十錢 一圓 一圓 二十錢 十錢 三十錢 五十錢 一圓 五十錢 十五錢 五十錢 五十錢 三圓 二十錢 一圓 五圓 一圓 五圓 三十錢 二圓 五圓 二圓 三圓 五十錢 三圓 三十錢

申道旭 金壽燦 東興成(中國人) 閔丙爽 黃建周 趙瀅相 李宗熙 王汎淸(中國人) 司子明(中國人) 呂大慶(中國人) 漢城製綿 李基正 李泓 孟宗鎬 李輔漢 金弼洙 中村鐵工所 原田平松 森山仁記 辛汝玉 李丙薰 安住康夫 金慶雲 柳德浩 徐商一 張厚永 洪煉基 柳寅昌

一圓 五十錢 二圓 一圓 三十錢 一圓 一圓 一圓 二圓 六十錢 五圓 一圓 二圓 一圓 二圓 三十錢 一圓 三十錢 三十錢 五圓 一圓 二圓 三圓 一圓 五十錢 一圓 一圓 一圓

長沙洞洞會

一金七十四圓九十錢 物品一百九十四點

內譯

崔翰宇 柳得熙 崔相喜 京城不二釀造會社職員一同 朴慶錫 李春協

二十圓 十圓 五圓 四圓二十錢 二圓 二圓

明柱景 李榮植 金成敬 李鉐和 秦尙點 玄憶 京城サービス工場 中村耕三

二圓 二圓 二圓 一圓 一圓 一圓 一圓 一圓

崔漢永 金基定 石橋覺次郎 山本佐一郎 石文玉 朴丙薰 姜世植 韓泰錫 張慶福 李夏永 林昌蕃 崔淳和 李石雲 金禹鉉 柳枝榮 崔滈植 權寧武 金鶴奎 朴甲成 李台環 李文敬 朴基勳 尹秉烈 金于習 張起變 李弘默 黃南秀 權伯敬 金均贊 金茂山 盧必順 鄭泰星 劉燦 許龍 金春變 金昌熙 李載麟 松本キクエ 崔奎濂 金今男 古賀忠見 韓泓植

一圓 一圓 一圓 一圓 一圓 五十錢 五十錢 五十錢 五十錢 五十錢 五十錢 五十錢 五十錢 五十錢 五十錢 五十錢 五十錢 五十錢 五十錢 五十錢 五十錢 四十錢 三十錢 三十錢 三十錢 三十錢 三十錢 三十錢 三十錢 三十錢 二十錢 二十錢 二十錢 二十錢 二十錢 二十錢 二十錢 二十錢 二十錢 二十錢 二十錢 二十錢

金龍燁 金璉壽 金祐純 金陵人 李福男 淺原鶴一 鈴木英夫 張石仁 李壽吉 李敦厚 韓潤鎭 申聖基 朴用權 高丙默 白萬培 柳錫均 秋龍圭 金松子 裵仲明 朴鼎鎭 崔輪宇 柳得熙 金成敬 李鉐和 權寧武 李台環 金于習 趙斗永 朴金奉 鄭召史 朴貞淑 崔義昌 金祐純 朴淑子 黃癸一 李承薰 金世鎬 崔完基 崔雲益 安正濩 高福

二十錢 二十錢 十五錢 十五錢 十五錢 十錢 十錢 十錢 十錢 十錢 十錢 十錢 十錢 十錢 十錢 十錢 十錢 十錢 十錢 十錢 二十點 五十一點 六點 四點 三點 二點 十二點 六點 三點 十一點 四點 三點 二點 五點 二十三點 五點 十點 四點 三點 八點 六點

授恩洞、敦義洞會

一金一百十九圓七十八錢 衣類一千百三十七點 白米六斗四升

內譯

崔行源 盧榮煥 徐容淳 張濬相 朴容九 金學瓚 金龍珠 金學應 郭在龍 咸秉哲 鄭明善 李基弼 李鍾元 安鎬瑩 朴敬愛 金相俊 金鍾元 金達俊 李鳳龍 李公雨 韓道鎭 李泰鎭 朴鼎鎭 朴永善 趙學善 金龍瑞 魚在漢 金明善 趙東蓮 王善卿 朝鮮酒造組合 黃洪 金昌燮 張晦根 石琉煥

二圓 三十錢 十五錢 五十錢 三十錢 十三錢 十錢 二十錢 五十錢 五十錢 二十錢 二十錢 五十錢 五圓 三十錢 二十錢 二十錢 十錢 五十錢 五圓 五十錢 五十錢 五十錢 五十錢 五十錢 一圓 十錢 四十錢 五十錢 三圓 十圓 二圓 二圓 二圓 二圓

朴弼浩 金然權 車貞順 朴於仁淳 張基善 李熙贇 李用雨 李明秀 李漢九 尹興龍 徐鎭奎 禹秉模 金壽延 趙達衡 裵宗浩 崔載洛 片海鵬 宋明玉 金奎樂 朴基煥 鄭喜元 金元在 成健榮 金龜壽 李洪九 朴今順 金奭求 奉松雲 李銀洙 尹貞弼 朴裕遠 孫漢鳳 權淳 李啓鎔 韓基錫 吳一龍

二圓 一圓 十錢 二十錢 二十錢 十五錢 二十錢 五十錢 五十錢 五十錢 十錢 五十錢 五十錢 五十錢 三十錢 十錢 十錢 一圓 二十錢 五十錢 五錢 五十錢 十錢 十錢 十錢 二十錢 一圓 一圓 三十錢 三十錢 三圓 五圓 二十錢 十錢 五十錢 一圓

張基淑 劉軟五 金慶準 高敬植 李圭完 崔[illegible]煥 高熙璜 中央堂 銀河カフェ 金炳觀 鄭基會 權在俊 宋漢俊 文侊來 金台鋉 權珍淑 金信玉 金鍾夏 方圓商會 李明五 金弘植 黃善琫 張元永 李基協 鄭殷珪 朱蘭香 金仁奉 金貞善 金仁浩 金太熙 申鉉淑 孔義杓 金明鉉 金玉珍 趙娘子 金氏 沈恩淑 李種淑 秋永商 崔喜卿 曹禎煥 具聖會 申俊元 沈弘根 尹壽仁 李順範 李駿榮 金瀅洙 李允夏 元敬順 王文海 朴春心 宋泰文 韓錫煥 朴壽喆 李泰平 金龍雲 林祥得 金榮源 辛龍雲 沈德信 鄭熙台 金翼模 申鉉邦 鄭子英 李德三 金英愛 文洙龍 尹永福 東亞堂 李貞和 朴檟植 吳重變 李震柏 李淵雨 無名氏 楊世烈 金俊成 白俊基 金正植 韓錫煥 李順稔 宋秉熙

十錢 五十錢 五錢 二十錢 五十錢 一圓 二十錢 二十錢 五十錢 二十錢 五十錢 一圓 一圓 二圓 三十錢 五十錢 五十錢 五十錢 一圓 十錢 二十錢 二圓 五十錢 五十錢 五十錢 三圓 二圓 十錢 一圓 二圓 二十錢 五十錢 一圓 一圓 一圓 五錢 五十錢 五圓 五十錢 一圓 一圓 二十錢 十錢 五十錢 五十錢 十錢 十錢 十錢 十錢 一圓 五十錢 一圓五十錢 二十錢 七十錢 十錢 三十錢 二十錢 五十錢 二十錢 二十錢 三十錢 五十錢 一圓 二十錢 五十錢 三十錢 一圓 二十錢 一圓 二十錢 二十錢 十錢 二圓 二圓 一圓 一圓 二點 五點 米二升 二點 二點 四點 三點

徐洪錫 李種鳳 李壽延 朴沼川 李鍾琦 金達淳 朴小月 鄭点龍 申福仙 洪淵植 高熙千 金洙[illegible] 柳鶴熙 李駿熒 沈文澤 鄭熙台 韓昌律 李忠根 林德培 權巨富 李福慶 李承在 金順福 金景祚 金福仁 李貞鈺 徐容淳 李永鎬 崔斗善 金學讃 金子根 申載萬 金學讃 崔承一 李鳳順 趙漢浩 趙德卿 中山商店 吳性源 桂成烈 愛月食堂 金壽延 金貞淑 全仁鐸 劉載植 趙明九 張泰植 全順喜 姜貞熙 徐貞淑 梁明鎬 盧俊明 方斗榮 梁在瀅 金氏 金興悅 柳文基 李銀洙 韓敬瑞 尹貞弼 韓玉姬 林漢明 梁在瀅 金明淑 甘鳳龍 李基協 李鍾建 金点得 金仙任 金泰燮 金昌成 許德成 沈英子 金運煥 金明賢 崔東成 申鉉泰 金啓順 金世鍾 李明煥 李明錫

米一升五合 米三升 米一升 二點 四點 八點 一點 一點 三點 四點 十點 十八點 二點 二點 四點 三點 十點 十三點 三點 四點 七點 二點 五點 米一升五合 五點 米三升 四點 二點 七點 十三點 米一升 四點米二升 七點 九點 四點 二點 一點 六點 大麥米五合 一點 白米一升 二點 七點 五點 四點 四點 一點 一點 七點 十五點 六點 米二升 米三升二點 米二斗 六點 二點 六點 四點 二點 二八點 五點 一點 八點 一七點 三點 二點 二點 八點 二點 二點 九點 一點 三點 五點 米五合 九點 三點 五點 米一升 十八點 一點 一點

朴玉花 李熙實 鄭爽源 徐奕錫 梅仁節 金正珍 元景佾 鄭鎭萬 車順伊 趙聖九 鄭昌根 鄭昌根 李伯萬 朴雅浩 金東實 安鍾爽 李晩應 申載淑 金貞淑 康斗榮 崔德煥 孫喜請 朴容元 崔順卿 崔相健 姜竹田 金東權 李聖求 尹錫龍 丁周變 李應元 洪德裕 李元景 吳智沐 吳植景 安孝喆 金應元 韓基錫 林玉姬 吳一龍 玄基男 鄭五泳 鄭殷圭 朴勝宇 全順今 李玉南 權泰禧 朴世基 李玉南 鄭鎭萬 吳泳俊 韓基完 李晩應 安鍾爽 安春明 閔泳泰 趙瓊煥 崔漢胄 權永 金基瑛 金文奉 吳辰甲 張完興 申泰植 方斗榮 金光錬 李晶秀 玄百運 金敎運 全[illegible] 金璋鉉 鄭命順 金氏 張斗煥 李濟連 金萬甫 尹氏 金大成 黃白龍 黃白龍 朴昌夏 沈相天 金文華

三點 三點 九點 八點 五點 四點 二點 一點 二點 三點 米五合 二點 二點 五點 三點 八點 六點 二點 二點 二點 米一升二點 二點 六點 六點 米一斗 一點 四八點 六點 五點 米二升 二點 三點 二點 三點 六點 一點 七點 一點 十點 六點 二點 三點 四點 一點 一點 四點 二點 一點 二點 一四點 三點 米二升 四點 一點 六點 一五點 四點 一點 九點 一三點 六點 三點 一二點 五四點 二點 三點 三點 二點 米一升 三點 一點 一點 九點 米一升 六點 八點 二點 二點 米一升 五點 米一斗 三點

李能善 申龍學 金昌植 閔丙奎 金賢子 金氏 金有鎭 朴氏 朴承根 鄭熙德 李元景 沈蓮花 柳汶錫 白貞子 高興元 高興元 鄭熙德 白玉子 金延壽 奉松雲 劉榮桓 金明賢 金運煥 趙奎浩 李婦人 禹秉讓 李東玉 元成鎭

三點 二點 米二升 一點 十一點 米一升 三十九點 五點 三點 十九點 二點 三點 十點 八點 米二升 米一升 三點 十點 二點 十六點 九點 米四升 米二升 五點 一點 一點 六點

金泓爽 林昌植 金貞淑 韓俊錫 崔元植 張瓊珠 姜子秀 李容台 朴小川 李文子 車文子 金氏 昌興洋服店 姜昌洙 金正鎭 金碩貞 金世烈 朱錫保 金慶淑 金春子 天祐堂店員一同 石琉煥 崔一柱 李震桓 吳景

六點 三點 二點 一點 一點 米一升五合 三點 四點 二點 四點 二點 六點 四點 四點 五點 三點 一點 三點 二點 二點 靈神丸二十包 膏藥十包 四十二點 二點 六點 五點

壽松洞洞會

衣類二百八點

內譯

申泰球 李恭權 趙容郁 李德基 金學斗 全鎭極 李甲秀 李應善 金泰熙 吳中根 李容璣 朴萬華 崔傭成 趙漢淑 韓晃化 李用隸 李陽善 朴魯轍 姜仁元 金恩柱 車三龍 吳益休 趙順宗 李明根 崔春和 柳冀洪 崔貞淑 金在德

三點 五點 五點 二點 一金 六點 一點 二點 一點 二點 一點 九點 二點 三點 二點 三點 一點 二點 三點 一點 一點 二點 一點 七點 四點 三點 一點 四點

李基德 金聖旭 張錫龍 高永穆 金正泰 秋山林平 朴治鎬 千德基 金奉基 申鉉達 李義植 李俊容 金永安 崔德泳 金敏基 閔奎植 井上繼治郎 洪殷柱 鈴木作次 金東圭 李淵圭 金東俊 南延哲 李昌翼 李重輟 任兢淳 崔相鎬 李鍾星

一點 三點 八點 六點 四點 五點 二點 三點 四點 二點 一點 三點 一點 八點 四點 三點 十點 一點 三點 五點 十點 五點 二點 十四點 一點 七點 三點 十一點

大阪市南河栢原町有志一同

一金五十一圓八十錢

內譯

李守原 趙春圭 鄭景錫 金德祚 具致三 鄭泰俊 金海斗 李點碩 金鍾洙 李點道 許在洪 李學道 金相律 李鍾石 崔相吉 尹永業 金左瀅

三十錢 三十錢 三十錢 三十錢 三十錢 三十錢 三十錢 三十錢 三十錢 三十錢 三十錢 三十錢 三十錢 三十錢 三十錢 三十錢 三十錢

孫吉允 李熙胄 郭弼文 郭成文 林大寶 朴桂祚 金相甲 孫二鳳 辛春錫 金石祚 吳且點 金利祚 趙昌濟 孫吉出 崔京祚

三十錢 三十錢 三十錢 三十錢 三十錢 三十錢 三十錢 三十錢 三十錢 三十錢 三十錢 三十錢 三十錢 三十錢 三十錢

甘扶[illegible] 黃京水 郭且文 薛龍玉 朴正萬 宋德八 張長吉 李光永 李甲性 陳守以 鄭南成 金周斗 郭武鳳 朴在炅 金敬道 金五斗 金又據 李興福 姜龍伊 金容載 李英達 郭英伊 康在百 姜祐永 鄭奎顯 金台東 李廣俊 陳命大 姜二萬 金文坤 李致俊 鄭智元 趙壽奉 沈永澤 盧貞漢 李元伊 柳震彩 趙丁鶴 全華俊 崔康黃 孫麟弼 裵二哲 具學鳳 朴震鉉 鄭一守 朴海喆 李孟洙 周應秀 李承旭 金碩伊 尹慶用 權五植 徐萬植 金孝大 車鎭尙 韓成達 金斗寬 李佑神 郭奎業 尹明洙 金柰伯 張相佑 鄭三道 金守仁 金德桓 孔甲點 金沃相 李又權 申鳳述 安熊述 金熊弗 崔鍾壽 朴龍億 郭且八 李楨均 孫且鳳 金益順 趙且相 李成伊

三十錢 三十錢 三十錢 三十錢 三十錢 三十錢 四十錢 十錢 二十錢 十錢 二十錢 十錢 二十錢 二圓 五十錢 三十錢 二十錢 二十錢 二十錢 三十錢 一圓 一圓 一圓 一圓 一圓 一圓 一圓 一圓 一圓 一圓 五十錢 三十錢 三十錢 三十錢

(以下裏面에繼續)

三南水害義捐金品（三面의繼續）

蓬萊町一、二、三丁目町會

一金七十五圓六十三錢　衣類五百五十七點

內譯

朝日運送店 十圓　金中元 五圓　福島組 五圓　片山實藏 三圓　朱環鎬 二圓　尹斗鉉 二圓　松原國南 二圓　金知鉉 一圓　閔瑗植 一圓　孫顯堂 一圓　金昌煥 一圓　金根變 一圓　朴勝元 一圓　丸山林三郎 一圓　辻喜萬太郎 一圓　岡田十郎 一圓　崔鎭元 一圓　洪允植 一圓　飯笹彦藏 一圓　龜岡榮吉 一圓　中津組 一圓　全鳳麟 一圓　李奎鑽 一圓　角登覓禎 一圓　御厨有次郎 一圓　李熙碩 一圓　權潤國 一圓　張惟煥 一圓　鄭文吉 一圓　金悌煥 一圓　金聖春 七十錢　白善汝 五十錢　竹中喜久 五十錢　松岡江繁 五十錢　吉川長吉 五十錢　李喜憲 五十錢　李孝鎭 五十錢　魯壽男 五十錢　瀧彌太郎 五十錢　鄭有孝 五十錢　金炳植 五十錢　李俊植 五十錢　朴春成 五十錢　內藤富吉 五十錢　小林重雄 五十錢　鈴木孚 五十錢　李逐來 五十錢　李慶福 五十錢　李萬根 五十錢　李載庚 五十錢　張粜聖 五十錢　金仁植 五十錢　宋詩奉 五十錢　鄭裕學 五十錢　辛斗源 五十錢　郭鼎湜 五十錢　鄭榮夏 五十錢　金春相 五十錢　林運送店 五十錢　吉田運送店 五十錢　小松誠治 五十錢　向井義雄 五十錢　崔鳳逍 五十錢　金益煥 五十錢　金治明 四十錢　金興玉 四十錢　姜永根 四十錢　崔慶國 三十錢　朴鎬元 三十錢　金判龍 三十錢　玉田慶浩 三十錢　織田竹次郎 三十錢　金億萬 五十錢　桑原キヌネ 三十錢

金俊培 三十錢　李範求 三十錢　金學龍 二十八錢　金得行 二十五錢　千興植 二十錢　西吉次夫 二十錢　尹尚變 二十錢　金永均 二十錢　安泰鎭 二十錢　尹斗鏞 二十錢　金學奎 二十錢　高木寓 二十錢　金澤奎 二十錢　李元明 二十錢　杉原高 二十錢　梁鍾淳 二十錢　桑崎熊治 二十錢　鞠雲亭 二十錢　李熙容 二十錢　朴名信 二十錢　安漢甲 二十錢　金俊培 十錢　李重伯 十錢　董元植 十錢　崔錫萬 十錢　徐內喆 十錢　朴容律 十錢　松岡善中 十錢　金德奉 十錢　趙在元 十五錢　金昌烈 五十錢　張化植 一圓　張周煥 六點　田順圭 四點　曹彩鉉 二點　李熙承 五點　姜性日 六點　宋柱源 四點　金學濟 二點　金召史 五點　文永成 二點　金治明 六點　金善學 二點　李英煥 一點　田春源一 二點　金德淳 二點　宋晩男 一點　郭相翼 一點　李春根 三點　林相浩 八點　曹上封 [illegible]　姜石浩 五點　姜武玉 十二點　全聖鉉 九點　趙奉任 二點　車聖道 二點　金順明 一點　李鉉圭 二點　金明雲 五點　崔　氏 二點　金仁培 二點　李必容 三點　申鉉帶 三點　薛明鉉 一點　金學龍 二點　崔聖天 三點　梁順京 一點　朴元根 二點　金在範 二點　崔福山 六點　魯敬善 一點　全自玉 一點　金原道 二點　朴容淳 二點

文河成 二點　崔斗天 一點　李今用 一點　權重煥 四點　李永壽 一點　林好男 一點　鄭有孝 五點　李鍾鉉 八點　石俊秀 四點　崔福煥 五點　金貞淑 三點　吉億萬 一點　韓致均 二點　盧順子 六點　柳順同 一點　金敬煥 二點（金剛寺二疋）　車東輪 五點　蔡載運 六點　白德周 七點　李根浩 二點　李炳直 二點　李萬興 二點　朴敬淑 九點　金辰元 四點　洪成順 七點　徐貞熙 三點　李点龍 二點　李順伊 二點

玄鍾學 二點　李南周 二點　金鍾喆 三點　郭在連 八點　郭在順 二點　森永政三 百點　柳興己 一點　住吉末熊 四點　柳興淑 十二點　朴永壽 二十一點　金澤圭 一點　南禹英 七點　吉田金治 十三點　近藤安田 三點　崔龍成 十點　金永春 七點　朴一成 七點　住吉 三點　末綱 二點　崔淳明 十七點　申永均 五點　向井義雄 三十二點　黃義玉 一點　高用澤 二點　金昌煥 二十點　木下秀穗 一點　今元福一 三點　張化植 三十點

東京每夕新聞南千住支局經由分

一金三十六圓十錢（東京市淺草區南千住町二ノ一二）

內譯

姜二述 三圓　金昶奎 五十錢　朴祥洙 五十錢　黃鍋周 五十錢　梁七鳳 一圓　金垠洙 五十錢　朴喜柱 一圓　朴東熙 五十錢　李喜漢 五十錢　張錫喜 五十錢　吳大善 五十錢　金在文 一圓　金斗善 五十錢　崔琰熙 五十錢　李在贇 一圓　蔡古錫 一圓　李愚甫 一圓　河原慶次郎 一圓　高俊欽 五十錢　李德成 五十錢　姜景龍 五十錢　徐洪涉 五十錢　申悌鳳 五十錢　全祏泳 五十錢　趙貴同 五十錢　金貞敏 五十錢

高明烈 五十錢　高　哲 五十錢　鄭蘭奎 二圓　平井虎雄 二圓　李一權 五十錢　朴景城 五十錢　朴太順 五十錢　金圻柱 五十錢　金用洙 一圓　新井重義 十錢　張泰鉉 五十錢　安達源 一圓　林　某 一圓　崔再九 五十錢　鄭判乭 五十錢　張琓柱 五十錢　張熙榕 五十錢　林鍾贊 五十錢　鄭喆柱 五十錢　黃若孫 一圓　孫洪柱 一圓　鄭威模 五十錢　金鳳來 五十錢　盧判吉 五十錢　李書求 五十錢　無名氏 一圓

小川兄弟硝子製造所

一金三圓三十三錢（大阪市東淀川區本庄東通り四丁目）

內譯

安正植 一圓　崔泰運 十錢　金順伊 二十錢　金學律 五十錢　車且俊 五十錢　無名青年 五十錢　尹二道 十三錢　李萬實 二十錢　尹末道 二十錢

上中硝子製造所

一金二圓二十錢（大阪市北區濱崎町二〇）

內譯

金性寬 五十錢　南相祚 二十錢　吳德奎 十五錢　李英載 十錢　金龍甲 十錢　鄭元植 十錢　片漢伊 十錢　沈允奎 十錢　姜在戊 五錢　鄭道準 十錢　朴相伊 十錢　沈奉烈 二十錢　徐景出 十錢　朴小善 十錢　金九龍 十錢　沈奉實 十錢

本社驪州支局經由分

一金二十四圓五十五錢

內譯

驪州釀造株式會社 五圓　金世俊 三圓　李鳳九 二圓　李鍾杓 二圓　李相鶴 一圓（以上驪州釀造株式會社員）　兪興鎭 一圓　兪見鎭 二十錢　黃永福鎭 二十錢（以上驪州醫院）　宋鐵玉 一圓　嚴基善 二十錢　鄭光五 一圓　五星精米所 一圓　李重薰 一圓　李鍾殷 五十錢　鄭晩敎 五十錢　李雲浩 五十錢　車正基 五十錢

趙翊相 五十錢　韓萬重 四十錢　李孝源 二十錢　千洛範 二十錢　金長洙 二十錢　朴廷植 二十錢　魯遠敎 二十錢　趙永培 二十錢　金興福 十錢　崔聖模 十錢　梁友榮 十錢　申麟淳 十錢　韓惠淳 十錢　孫興鎭 十錢　朴鍾熙 五錢　李炳惪 二十錢　李鍾卨 十五錢　趙　善 十錢　趙永晋 十錢　金炳采 十錢　崔麟集 五錢　黃用完 五十錢

本社興南支局經由分

一金十三圓十七錢（送料二次二十三錢除）

內譯

朝窒會社硬化油　金晃奎 三十錢　朴長遠 二十錢　鄭東鎭 二十錢　鄭羽鳳 二十錢　崔秉喬 二十錢　孫洪遠 二十錢　金忠甲 二十錢　金容逸 二十錢　朴來均 二十錢　金鍾熙 十錢　金弼周 十錢　朱　址 十錢　崔弘植 十錢　朴輔瑚 十錢　李培一 十錢　李膺範 十錢

天機里市場商務會　韓泰允 二十錢　趙漢翼 二十錢　趙文玉 二十錢　吳大鉉 二十錢　元益洙 二十錢　金秉基 二十錢　孔道彬 二十錢　李德順 二十錢　李鶴英 二十錢　鄭東錫 二十錢　朴順弼 二十錢　崔仁善 二十錢　黃達俊 二十錢　楊奉秀 二十錢　安不山 二十錢　鄭基善 二十錢

平泰淳 二十錢　金光春 二十錢　金永洙 二十錢　鄭成律 二十錢　李栽植 二十錢　李振宗 二十錢　金濚倫 二十錢　宋在俊 二十錢　金在根 二十錢　趙仁元 二十錢　李成實 二十錢　李啓浩 二十錢　片亭三 二十錢　韓炯翊 二十錢　高龍得 二十錢　趙芝遠 二十錢　雙合興 二十錢　王佩玉 二十錢　相森田 二十錢　梁和培 二十錢　文　麟 二十錢

朝窒會社電解係員　黃連海 一圓　劉佶相 三十錢　劉佩烈 三十錢　韓忠根 三十錢　文會燮 二十錢　徐能炫 二十錢　金秉達 二十錢　文致洙 二十錢　孫進厚 二十錢　金泰湜 二十錢　池陽律 十五錢　金炯鐸 十錢

本社水原支局經由分

一金二十五圓七錢

內譯

林炳求 一圓　金南鵬 一圓　趙仁行 一圓　金濟淳 五十錢　李學成 五十錢　金永培 五十錢　無名氏 五十錢　金彰鎭 五十錢　金弘基 五十錢　朴貴錄 五十錢　周釆殷 五十錢　嚴僖燮 五十錢　林明圭 五十錢　禹疇弘 五十錢　金季鉉 五十錢

朴勝珉 五十錢　宋範允 五十錢　金奉允 三十錢　金琦洙 三十錢　崔允業 三十錢　鄭彰模 三十錢　白健植 三十錢　金完洙 三十錢　金永泰 三十錢　趙德先 三十錢　朴明奎 三十錢　田春載 三十錢　鄭訓謨 二十八錢　金鍾完 二十錢　林鵬來 二十錢　李源亭 二十錢

安七星 二十錢　金癸安 二十錢　門黃龍 二十錢　金鉉鴻 二十錢　金永基 二十錢　兪鳳濤 二十錢　崔喜然 二十錢　徐氣云 二十錢　金大述 十九錢　金小碩 十錢　金點伯 十錢　尹海炳 十錢　安秉玉 十錢　金學洙 十錢　成永祚 十錢　金潤洙 十錢

李秉達 十錢　徐廷秀 十錢　元容煥 十錢　李錫淑 十錢　嚴聖集 十錢　金玉順 五十錢　尹玉花 三十錢　吳速興 三十錢　高今分 十錢　花山木材商會 二圓　餅店早起青年會 五圓（白用欽　李哲永　崔獻德　徐氣云）　趙德吉　李錫機　李鍾煥

本社羅津支局經由分（第二回）

一金十八圓六十錢

金景銀 五十錢　崔增永 五十錢　金鍊斗 二圓　韓承九 五十錢　韓永祚 二十錢　權澤俊 二十錢　金聖雄 一圓　韓德奎 五十錢　金哲雄 一圓　李東奎 二十錢　邊明鈐 十錢　崔京弼 十錢　安福九 五十錢　朱世權 二十錢　安正玉 五十錢　黃壽奉 五十錢　朴正祿 十錢　閔承哲 十錢　李夢熙 五十錢　尹保國 三十錢　李昌盛 五十錢　金秉浩 二十錢　朴亨俊 五十錢　李時玉 三十錢

金連洙 十錢　安柄嫌 十錢　金貞烈 十錢　李桂福 十錢　金貞鍾 十錢　許極哲 五十錢　金太龍 五十錢　朴明龍 一圓　崔昌旲 二十錢　李成哲 十錢　李成烈 二十錢　李周彦 五十錢　孫文燮 二十錢　韓鍾成 二十錢　延正晃 二十錢　金千一 十錢　康泰稷 三十錢　康奎鉉 五十錢　元容晃 五十錢　藤田豊吉 五十錢　許觀淳 二十錢　林義鍾 二十錢　金利在 二十錢　金淳鍾 十錢

本社鎭南浦支局經由分

一金三十一圓四錢

內譯

鎭南浦朝鮮人貸座敷組合樓主一同　黃俊相 三圓　金聖穆 五十錢　李益燁 一圓　白允琪 一圓　金德淳 一圓　朴永孝 一圓　鄭用益 一圓　金建善 一圓　韓泰玉 一圓　金增旭 一圓　權永壽 一圓　林過春 一圓　白龍女 一圓　金德淳 一圓　韓永洙 一圓　李正善 五十錢

同組合所屬娼妓一同　孫會男 三十錢　閔貞德 五十錢　柳且先 二十錢　金福成 三十錢　朴岑祚 三十錢　金明姬 三十錢　金宗烈 三十錢　黃桃慶 三十錢　鄭順任 三十錢　金二昶 三十錢　金錫珠 二十錢　林俊香 二十錢　文点龍 二十錢　李金石 三十錢　劉淑女 三十錢

金小連 三十錢　金嬿燮 三十錢　朴鳳順 三十錢　安希善 三十錢　崔福己 二十錢　金順德 三十錢　盧昌烈 三十錢　朱良順 三十錢　李順初 三十錢　車允模 三十錢　崔千業 三十錢　金昌月 二十錢　吳東英 三十錢　宋寶斐 三十錢　李甲女 三十錢　李平心 五十錢　林雲花 三十錢　尹二才 三十錢　金潤喜 五十錢　崔松竹 三十錢　金桃花 三十錢　卓鳳玉 二十錢　宵德奉 二十錢　李月仙 二十錢　金慶愛 二十錢　金德中 五十錢　金文秀 三十錢　金龍珠 二十錢　金龍雲 三十錢　車月鶴 三十錢　車正龍 三十錢　金福女 二十錢　金光水 二十錢　具玉子 三十錢　吳總角 三十錢

朱智鉉 三十錢　金七峯 二十錢　金三龍 二十錢　金丁龍 二十錢

摩訶衍禪院（江原道內金剛）

一金十九圓十一錢

內譯

宋滿空 五圓　李能惠 一圓　仝大圓性 一圓　金映海 五十錢　鄭正禧 五十錢　徐雨福 五十錢　尹慧天 五十錢　鄭道煥 五十錢　全碧旵 五十錢　李菩提 五十錢　李東元 五十錢　金一葉 五十錢　馬鏡禪 五十錢　金卍分 五十錢　李斗貞 五十錢　康漢輔 三十錢　氷成玉 三十錢　白雲鵬 三十錢　梁幻空 二十錢　金精修 二十錢　李幸德 二十錢

金仁善 二十錢　金善福 二十錢　崔奇出 二十錢　金法牛 十六錢　金法眼 十五錢　金靈雲 一錢　釋窔庵 四錢　權錫憲 十錢　高金剛性 二十錢　姜如如性 二十錢　車圓滿性 二十錢　卓無念性 二十錢　高眞如性 二十錢　崔慧庵 五錢　朴晩華 五錢　金玄牛 五錢　玄正覺華 四十錢　崔肇振 三十錢　成明學 二十錢　金玄穆 五十錢　徐振馨 五十錢　韓性根 五十錢

本社原州支局經由分

一金十二圓三十七錢　衣類十二點

內譯

原州邑監理教會　李鳳鎭 一圓　申洪植 五十錢　金癸云 五十錢　金鍾浩 三十錢　韓愛德 三十錢　智長成 二十錢　金英奎 二十錢　鄭元在 三十錢　柳貞子 五十錢　崔昶均 二十錢　金仁熙 二十錢　金載成 二十錢　劉信烈 四十錢　金聖奎 十錢　金致西 二十錢　姜周遠 五十錢

無名氏 三十錢　金化甫 二十錢　張春根 十錢　朴昌鉉 五錢　金鍾九 十錢　無名氏 十錢　無名氏 十錢　無名氏 九十八錢　無名氏 五錢　金利百加 五點　南貞子 二點　崔敬淑 三點　梁마리다 一點　李愛敬 一點　原州幼年主日學校 四圓七十九錢　原州幼年主日學校一同

鍾路一丁目、瑞麟洞洞會

一金二百五十三圓六十三錢　衣類及其他物品七百八十二點

內譯

濱吉太郎 三十圓　梅鉢寅助 三十圓　角田被服會社 三十圓　井上宜壽堂 三十圓　巖松堂 三十圓　東洋生命保險會社 三十圓　橫濱火災保險會社 三十圓　金鍾澤 二十圓　張基鴻 二十圓　宮永金二郎 五圓　金弼鎬 五圓　金熙俊 五圓　國産商會 五圓　金仁基 五圓　榮商會 五圓　模範賣藥商會 五圓　白南弼 三圓　張仁洸 三圓　韓澤善 三圓　明信商會 三圓　鄭泰臣 三圓　李愚相 三圓　尹景錫 三圓

尹景玉 三圓　洪淳益 三圓　崔南順 二圓　朴亨元 二圓　徐仁基 二圓　趙慶範 二圓　洪鍾冕 二圓　福原繁太郎 二圓　李麒熙 二圓　李壽命 二圓　金祐鎭 二圓　崔貞姬 二圓　姜福馨 二圓　同益社 二圓　金命根 二圓　盧載敏 二圓　金新生 二圓　金泰彦 二圓　太陸ゴム靴商 二圓　洪淳明 二圓　金守哲 二圓　金世鍾 二圓　朴聖浩 二圓　朴琪永 一圓　朴容來 一圓　朴昌浩 一圓

明柱景 一圓　李重釜 一圓　李殷萬 一圓　崔內㓒 一圓　金鎭河 一圓　仇鳳起 一圓　姜用善 一圓　李海龍 一圓　朴寅基 一圓　德本自轉車店 一圓　秦學敏 一圓　李明世 一圓　洪性獻 一圓　楊文植 一圓　金漢庚 一圓　劉性源 一圓　河相源 一圓　金壽石 一圓　林癸齒科 一圓　徐錫天 一圓　洪　秀 一圓　許　圻 一圓　尹喜植 一圓　吳延煥 一圓　姜景賢 一圓　朴俊浩 一圓　柳弘植 一圓　李厚卿 一圓　金東柱 一圓　金玉鎭 一圓　白慶鎭 一圓　金弘濟 一圓　金光培 一圓　李癸子 一圓　鄭鳳奎 一圓　林貴和 一圓　井上虎次郎 一圓　金敬麟 一圓　吳龍漢 一圓　姜桂順 一圓　洪性直 一圓　楊潤植 一圓　張之淳 一圓　李永植 五十錢　林鍾商 五十錢　安老鎭 五十錢　李順伊 五十錢　尹明鉉 五十錢　金鍾鉉 五十錢　鄭順得 五十錢　無名氏 五十錢　張萬餘 五十錢　柳順七 五十錢　申松竹堂 五十錢　大昌理髮舘 五十錢　千鎭漢 五十錢　吉京子 五十錢　金冬子 五十錢　張熙德 五十錢　金俊益 五十錢　李惠淑 五十錢　宋珍浩 五十錢　孫惠卿 五十錢　姜癸淑 五十錢　裵常圭 五十錢　申延均 五十錢　皇甫榮 五十錢　金永奎 五十錢　趙健植 五十錢　安鳳柱 五十錢　柳俊烈 五十錢　京一洋品店 五十錢　申泓均 五十錢　成鍾燮 五十錢　崔錫麟 五十錢　林學秀 五十錢　千成萬 五十錢　嚴聖完 五十錢　白漢洙 五十錢　玄錫基 五十錢　金潤培 五十錢　崔斗淵 五十錢

權泰癸 五十錢　李應完 五十錢　李基永 五十錢　金明植 五十錢　洪点產 五十錢　金晩壽 五十錢　池相雨 五十錢　李圭春 五十錢　金東顯 四十錢　洪再雷 四十錢　李英姬 三十錢　柳鳳龍 三十錢　張三鉉 三十錢　金宗植 三十錢　李霞求 三十錢　崔禎休 三十錢　李鍾先 三十錢　朴龍善 三十錢　姜德先 三十錢　張永相 三十錢　金國信 三十錢　金永國 三十錢　金相雲 三十錢　孫龍完 三十錢　韓東履 三十錢　趙永熙 二十錢　丁在元 二十錢　金仁泰 二十錢　朴寬浩 二十錢　李春燮 二十錢　朴順甲 二十錢　李少香 二十錢　朴淑陽 二十錢　高賢澤 二十錢　孔俊杓 二十錢　林德相 二十錢　金鎭漢 二十錢　柳在春 二十錢　郭明洙 二十錢　李秉熙 十五錢　洪完基 十錢　徐丙善 十錢　申貞喜 十錢　韓昌甫 十錢　朴贊同 二十五錢　白樂元 十錢　白象圭 百五點　金重熙 三十一點　金昌信 二十三點　尹景錫 二十點　無名氏 二十點　李興植 十九點　李種德 十八點　趙丙壽 十六點　朴明寅 十六點　白樂三 十五點　金昌福 十四點　金汝慶 十四點　石鎭弼 十點　玄俊煥 十點　趙東錫 十點　全泰成 十點　金昌瑞 十點　韓昌甫 十點　羅明善 十點　申龍慶 九點　白昌鎭 九點　金永珍 九點　朴性遠 八點　池長吉 八點　朴雨根 七點　金弘濟 七點　朴潤秉 七點　韓異奉 七點　朴亨元 七點　蔡成玉 七點　朴喜完 六點　姜德先 六點　皮元錫 六點

金光培 大點　朴鍾臣 大點　潘瓊南 六點　安鳳莅 六點　全丙喜 六點　金月中仙 五點　金永述 五點　吳貞子 五點　李存植 五點　李啓雲 五點　吳順模 五點　李昌浩 五點　金祥吉 五點　金正浩 五點　劉錫顯 五點　崔時鉉 四點　金昌吉 四點　朴綾雲 四點　安圭鎭 四點　李天應 四點　孫惠卿 四點　楊潤植 四點　金鍾淑 四點　金鍾晃 四點　李聖根 四點　金　守 四點　洪英子 四點　李東根 四點　金英淑 四點　吳昌均 四點　全英子 四點　鄭大鉉 四點　安鳳根 三點　金英變 三點　安老鎭 三點　金鍾德 三點　金玉儀 三點　閔敬來 三點　金玉眞 三點　崔玉順 三點　金泰輝 三點　金鳳鉉 三點　具秉書 三點　金東顯 三點　嚴聖完 三點　康賢淑 三點　吳誠 三點　金孝[illegible] 二點　朴南順 二點　李光後 二點　李龍雨 二點　徐起河 二點　閔孚勳 二點　李根[illegible] 二點　吳熙成 二點　李英鎭 二點　無名氏 二點　崔春植 二點　柳弘植 二點　崔惠三 二點　劉興源 二點　李正華 二點　金永鎭 一點　李鎭元 一點　張之淳 一點　許　烈 一點　金順京 一點　池　氏 一點　李基永 一點　金泰熙 東洋苧十疋　改良北布三疋　金淳興 金剛苧二疋　趙孝淳 東洋苧五疋　朴多佳 米四升五合　吳誠實 米六升　千鎭敏 匙子十介　白樂三 一點　安息禮拜堂 二點　尹孝貞 五點

金額小計　九百七十二圓十八錢

物品小計　三千六百四十七點

水害에우는同胞에 輻湊하는同情의淚

雇傭사리老婆의 눈물겨운이同情 單獨衣類十七點寄託

【始興】 시흥군 북면 도림리(北面道林里)오백팔십팔번지정경수·鄭慶秀(六八)과수는소녀시대로부터 남의집살이를하며그날그날의 생애를근근히 하여가는터인데 금번남선지방에 수해로인하야 헐벗고 굶주리는만흔동포의참상한 광경을 늣지못하야변변치 안흔것이나마 리재동포에게 보내여달나고 의복열일곱가지를 싸가지고 본사시흥지국을차저 맛기고돌아갓는데 일반은동녀사의 열렬한 동포애에크게감동한다고한다

九十兩日間 同情興行 平壤第一館에서

【平壤】 평양부내유일의조선인경영의 영화상설관인 제일관(第一館)에서는 구십양일간을 특별히 삼남수해구제흥행일(三南水害救濟日)로 정하고 야간의수입중 최소한도의 비용만을제하고 남는금액전부를 삼남수해동포구제금으로 보내기로되엿는데 이일간의 동정흥행은 본사평양지국에서 후원을 하기로되엿다 제일관의 특지에대하여 감사를표하거니와 부민들은 삼남수해동포를 동정하는의미에서 다수히 관람하기를 바란다고한다

千圓의救濟金을 各面配定募集

【義城】 삼남일대에공전의대수재로 생사기로에서 신음하는 리재민을 하루속히 구출코저경북의성군 당국에서는 일천원이라는거액의 구제금을 각면에배정하여 그모집에 대활동중인데 각면에 배정된 구제액은다음과갓다고한다

面別	金額	面別	金額
義城	一〇〇圓	安溪	八〇
金城	九〇	比安	八〇
丹北	六五	佳音	六〇
舍谷	五五	點谷	五五
春山	四〇	丹村	四〇
鳳陽	六〇	玉山	三五
龜川	三五	安平	七〇
丹密	三〇	新平	二〇
多仁	一五		

溫泉青年活動 救濟金品募集

【安岳】 금번삼남수해의보도를본 안악 은홍면(安岳銀紅面)온천 해성구락부에서는 각리로 단이면서 구제금사십여원을 모집하야본보지국에 기탁하엿다

群仙勞組美擧

【群山】 함남리원군군선(咸南利原郡群仙)에잇는군선로동조(群仙勞働組)조원일동이 십여명이 남사일배에집을실은현장에서 여유업는 주머니를 털어 금오원십삼전을모아서본보군선지국으로 삼남수해 리재민에게 보내여달라고긔탁하엿다한다

百餘罹災民에 食事擔當提供 河東李源家氏特志

【河東】 경남하동지방의대수란당일인 칠월십삼일 하동읍내 해량촌부락민 백여명은 각각으로 넘치는 수마에쫏기여 고원지대인 관성묘(觀省廟)에 피난중이든바 목격한 동리 리원채(李源寀)씨는 백여명에게 이틀동안이나 세끼의 밥을제공하엿다는데 리원채씨는 그대지넉넉한 재산도 업스면서 이와가튼 자선심에대하야 감탄함을마지 아니한다고 한다

江景의兩特志

▲閔氏米十石 【江景】 강경북정민중식(閔中植)(六六)씨는강경부근농촌의리재민들에게 지난유일백미십석을내여서가족수에따라공평히분배하여주엇다한다

▲尹氏金百圓 【江景】 강경정에잇는조선산업주식회사사장윤길중(尹吉重)(四一)씨는강경리재민구호비로읍사무소에금 백원을주고분배하여주라하엿다한다

十錢廿錢모아 一金十八圓餘 麗津店員들의美擧

【麗津】 수해지 삼남에 참혹한정상을 듯고 남의집 점원으로서 종일토록 일하고밤이면 천원하야 리재동포를위하여 거두어온거룩하고도 눈물잇는 미담이잇다 지난오일밤 십시에 려진 일본상회(日本商會)점원한승구(韓承九)(二〇)와 동영정(永町)이정목 삼성상회(三成商會)점원 김경은(金景殷)(二〇)두청년은시내각상점점원들을 방하야거두운돈십팔원륙십전을 가지고본보려진지국에와서 「이것은 소하나마이돈은우리가튼남의집점원들의 주머니에서 거두운돈이니긔근의 울고잇는 동포들에 조고마한도움이라도 될다면 다시업는것이되겟습니다」 하엿스니이얼마나 순정한사랑의 발로이냐!

"나가튼동모에 이돈과이옷을" 通川三少女의赤誠

【通川】 「물난리에울고 잇는 우리가튼 동모들에게 보내주서요」─이러트시 아름다운 생각으로 의문살된 리옥진(李玉振)、렴세살된 김규정(金奎貞)、열세살된 김규부(金奎富)세소녀는지난팔일에비를마즈면서 한손에는돈을 가지고 한손에는옷보퉁이를가지고본보통천지국에 와서 간곡히부탁하엿다는바 이세소녀는 고저공립보통학교(庫底公立普通學校) 생도들이라한다

救濟素人劇을 安溪서는禁止

【安溪】 남조선일대에 참혹한수재로 괴아선에주면한 무만의혈죽을 용국구조할 목적으로 본보안계지국에서는 소인극을조직하야 일반에 마른하정을빌고저 만반준비가 착착진행중이든중 주재소에서금지를명함으로 일반사회로서도 불소한유감을가지고잇다고한다 한다는바 일반에대하야 다소를 불구하고 동정을바란다한다

三南水災同情 演奏音樂의밤

泰川에서는 演劇과音樂會 留學生會主催

【泰川】 금번삼남지방의미증유의대수해로 말미암아 태천재외류학생 학우회에서조선,중앙량신문지국의후원을바더팔구량일간오후팔시부터태천공립보통학교에서 삼남수해 구제동정소인극겸 음악대회를 개최

救濟演奏會 大盛況裡終幕 本報支局主催

【咸興】 본보함흥지국주최인 금번(錦帆)에기 종출연의남선수재구제 연주회는 예정과가티 륙일밤여덟시 부터동명극장에서 본보함흥지국장장순긔(張淳基)씨의 개회사로 열니엇다 이날은 연일의 생활의 붉은정성을 다한구제연주회에 감동되여 물미듯모여온 관중은 무려륙백여명을 세이엿스며 순서에따라예기들의 자태와 노래에만장은도취의 황홀경에이르럿 함흥에 잇서서의공전의 대성황을이루엇다 한다

慶南水害의 土木關係被害

【釜山】 경남의금번수해로인한 토목관계의 피해실지조사의결과 칠일경남도토목과에서 다음과가티 발표되엿다

◇道路橋梁被害

一、二等道路 五六五、六〇〇圓
三等道路 三七九、八〇〇圓
計 九四五、四〇〇圓
一、二等道路被害點三三〇處 延長四三、三一三米突
三等道路被害點 四〇七處 延長七七、五八九米突
應急工事所要處 九三所 延長一二、一二七米突
河川被害 四〇〇、〇〇〇圓

地方人事

▲朴根春氏(金浦郡屬) 新任人事次本報金浦支局來訪
▲本田文吾氏(北靑邑長) 新任人事次지난二日本報北靑支局來訪
▲池田儁務局長 三南水災地視察次去六日午後二時頃井邑着 同三時頃向發全南長城
▲金鍾坤氏(鳴台靑年會長)今番水災時 本社救護班活動에對하야罹災民을代表하야 謝禮次本報釜山支局來訪
▲文連太氏(同會副會長) 同上
▲李瑞澤氏(同會幹事) 同上

大平壤의實現! 人口十五萬突破로

府議有權者一千名을增加

【平壤】 지방선거규측에의하면 인구십만이상 십오만미만의도시는의원정원삼십삼인으로십만이상오만을증가할때마다정원삼명식을증가케되엿다

평양은 지난팔년말 현재로십오만을돌파하엿고 금년십이월말에는 더욱증가할것이므로 삼십륙명에달할터이다 일방유권자는레의제삼종소득세의창설로부담이상후하경(上厚下輕)의모양이되여 과세사정당시보다 일본내지인사백명, 조선인오백오십여명이감소되여대체로조선인이천이백명일본내지인삼천칠팔명정도로되여전번선거때보다일천명이상이증가할터이라한다

醴泉妓生美擧

【醴泉】 지난수재의참변으로옷업서울고잇는레천리재민을위하야 당지조선요리집락천관(樂泉館)에잇는기생들이 아래와가티 돈일원과의복일점을 모아서 본보례천지국에 위탁하야 리재민에게분급하여달라는부탁이잇섯다한다

金錦玉 一圓衣服三點 趙春桃衣服三點 朴瑞玉衣服三點 宋明子衣服一點

復舊全額補助와 支拂延期等運動 下南水組地主大會에서

【密陽】 경남밀양군 하남수리조합(下南水利組合)은 거년에도 근륙십만원의 피해를입은후 금년에또다시 팔십수만원의 피해를입어 다시재기의 여망이업게되여 관개지주근백명은 지난팔월삼일 동조합에 회합하야 다음과가튼조항을각관게당국에 진정키로 결의하고지난오일은도당국에동팔일은우원총독남조선 재지 순시도중에 진정서를 제출하엿다고한다

一、下南水利組合의 防水堤防은河川改修工事의 防水堤防과가튼 規模의것으로할것
二、右防水堤防은守山明禮部落을堤防內에너흘것
三、組合各種工作物의 復舊에對하야는 全額補助하게할것
四、下流의 排水施設을할것
五、組合債는적어도 今明年間支拂延期할것
六、組合債는 全部四分八厘以下의低利債로借換할것
七、水利組合員에 對하여는營農復興資金으로서 反當十圓可能의低利長期의資金을融通하여줄것
八、最少限度라도 今明兩年間 個人債支拂延期를勸誘할것
九、守山大山間 架橋를速成하고 密陽進永守山의道路를改修하여줄것 (以上)

酒席에서格鬪 毆打致死騷動

【玉川里】 지난오일오후칠시경에덕안면장량모(德安面長梁某) 외직원수인과 근방유지수인이 동사동음식점홍대원(洪大源)의집에서 공일날를긔회로주연(酒宴)을 열엇는데 마침엽방에는동리리룡득(李龍得)(二二)이란사람이자긔동모한사람과술을마시고놀며 소리와창가로 과히소동함으로 량모가 조용히놀라고 타일르고 반항적태도를취한다고 빰한번을 부처드니 리룡득은 구두를버서면장의면부를 구타함으로 면장의형량경훈외 좌석의일동은 격분하야 리룡득을 둘러싸고 란타하엿다고한다 이에더욱 흥분되엿든리룡득은 곤봉을들고 량경훈의원편두경에 결명하엿다 한다

再建共協事件의 張道明等移監 西大門刑務所에서淸津에

【雄基】 함북공산주의운동의 재건협의회 관계로 소화팔년십월청진지방법원의 일심판결에불복공소하야 경성복심에서 일심과가튼판결을바든장도명등은서대문형무소에서복역중지난칠월이십륙일청진형무소로이감되엿다는바이감된피고의씨명은다음과갓다

張道明 金永俊 尹炳權 金泰龍 許鎭秀外二八

望城面의水災 被害四十萬圓

【江景】 강경시외인의산군 망성면은 금번침수전답이 삼천이십정보라하며 류실가옥이 이십구호 도괴가옥은 사십칠호라는 사실보고라는데

水害가나흔慘劇 一日中溺死三件 災地인慶南進永에서

【進永】 금번수해지로가장유명한진영바면 에는홍수가 조곰감퇴되기는 하엿스나 아직도수국그대로잇는데 일일내에 생명의희생을당한 사건이 삼건이나된다 그사실은진영면좌곤리(佐昆里)강진옥(姜振玉)(三〇)은 남부매길(納富梅吉)(假名)이란사람의집의 침수된 물건을건지려 동모이인과 가티품파리로 가든중 불행히 익사하엿고대산면재동리(大山面齊洞里) 신정률(申政律)(二〇)은 홍수의 감퇴됨을보고 수중에잇는 가장집물을건지려고 피난지에서 자긔집을향하야가다가물에 빠져 죽엇스며 진영면 진영리과자상(菓子商) 김연긔(金演起)(三三)는진영소방조원 재직중 금번수해에여러날 풍우에 악전고투하며리재민구호에로력한결과 실섭한소치로 수일간 신음하다가사일새벽에 사망하엿다는데 일반은애석히녁인다고한다

三南水災映畫 七日鎭南浦에서上映 觀衆五千의大盛況

【鎭南浦】 삼남지방의공전절후의 대홍수로인하여 집을일코 먹을것과 입을것이업서서 주린창자를움켜쥐고 도로에 방황하는비절참절한 그진상을 일반에게 공개하기위하여 본사에서촬영한순회활동사진반이 지난칠일진남포에도착하여 오후팔시반부터 부내삼숭보통학교(三崇普通學校)운동장에서 봉사원최무성(崔茂聖)씨의조종으로상영하엿는데 백문이불여일견이라고 참경을한번보고저 정각전부터 모혀드는관중은 무려오천여명에 달하는공전의 대성황을일우엇는데 가는비가 나리는것도 이저버리고 그참상을보는관중은 한숨과눈물을 금치못하엿다

◇寫眞……鎭南浦에서盛况이엇든 三南水災映畵大會會場光景

清州支局後援의 清州脚力大會

【清州】 충북청주에서는매년실행하여오든 씨름대회를 최근칠년간은 여러가지 사정으로중지되엿든바 금번에 다시각희대회를 좌긔와가티 개최하리라는데 다수참가하기를 바란다고한다

時日 八月十七日부터五日間 (晝夜)
場所 淸州新設公園
賞品 黃牛一頭 廣木 白米 靑磁其他賞品多數
主催 淸州市民有志一同
後援 朝鮮日報社淸州支局

水泳大會와 咸南庭球大會 十一、二兩日間

【新昌】 함남신창항에서는제이회북선수영대회와제칠회정구대회를 오는십일,이양일간신창리공보교교우회주최와본보신창지국후원으로 개최하리라는데 각지방선수들의다수참가를바란다하며 수영대회는십일일,정구대회는십이일로결정하고만반준비를하고잇다고한다

婦人講習開催 下碣婦人會主催

【長津】 함남장진하갈우(下碣隅)부인회주최로 부인강습을 시작하엿다는데 당지 공보교의 하긔방학을 리용하여 보교강당에서 회장신덕숙(申德淑)외 좌긔강사제씨의 노력으로 칠십여명의회원을 교수중이라는바 강습긔일은 칠월이십오일부터 팔월이십일까지라하며 강습과목급 담임강사는다음과갓다한다

◇科目 料理科權東旭 李相吉 衛生科林在苑 裁縫科金乙洙 林三福

自殺未遂二重奏 子息나치못하야悲觀 男便과의不和關係等 七日救世病院에同日入院

【元山】 지난칠일원산구세병원에는 자살미수 두사람이입원한사실이 잇섯는데 그들은자식을나치못하야비관한끄테 양재물을먹은 중년부인과 시가맛동서와 남편과의불목을 비관하고자살의길을 취하엿든 십구세된녀성의 자살미수의 두사건이다

×

김숙자(金淑子)(假名)(一九)란 녀자는 지난칠월 상십일에술하에 입전혐유이업슴에 자연히가정근란을 파괴하는 도화선이될을 비관하고 다량의양재물을마사고 신음하는것을 정안사람이 발견하고 응급치료를 한후지난

×

원산부여〇〇〇번지 김긔룡(金基龍)(假名)의처주화련(朱花蓮)(假名)(一九)은 지난사월에 회혼의 석전을일운후 금일까지 살님을하야 왓스나 맛동세를사이에두고 남편과의사이에 꿋칠날이업슴만큼 싸운은 전개되여 속절업는 세월을보내다가 지난칠일밤에 다량의 양재물을마시고 한만흔이세상을 떠날라하얏스나 겻방사람에게 발견되여곳 원산구세병원에 입원하야 치료중이나 생명이매우 위독하다고한다

六歲난어린男妹 등에다광고부치고 도음바더무사히도착 ─눈물겨운그情狀─ 滿洲서盈德까지

【盈德】 경북영덕군병곡면원황동이구 (盈德郡柄谷面遠黃洞二區)김동순(金東淳)의 집에는 멀니 만주국에서 도라온 김대봉(金大奉)(八)어린남매가잇는바 이두남매의부모는 지금부터 십오년전에 만주에살길을차저갓든 그아버지가 불행히 몃해전에 별세하고 그어머니조차 술아린생활의 여독인지 작년에 세상을떠나자 외로히남은 두남매는 그곳동포의도움을바다 지금까지 살어오든중 고향에 친척이잇슴을알게 됨 그곳동포들은 아이등에다가 불상한 처경의사실을 긔록하야 경북영덕군까지 잘인도하여 달라는 광고를부처가지고 지난달이십삼일경에 만주를 출발하야 무사히 도착한바 그친척과일반은동정의 눈물을 금치못한다고

四十六件犯行의 大竊盜의就縛

【金堤】 본적을 전북정주읍(井州邑)에두고 일정한 주소도업시 전북일대를횡행하든 김영규(金永奎)(二八)라는자는 지난칠월이십일오전녀시에 김제군하리면 향산리(金堤郡下利面鄕山里)리덕동(李德東)의 집에 침입하야 의복을 훔치려다가 그의집사람에게 발견되여 도주하엿든바 범죄건수는 사십륙건에달하엿다고한다

懸賞入選小說 마음의太陽 (六十六)

玄卿駿作 金熊超畵

거절 (三)

그후 인숙이는 날마다 쉴사이업시 차저왓다

그러나 경호와 종용하게 만나지는 못하엿다

경호는 자긔가 혼자잇슬때 그가 차저오면 신문을 안에 드려노코 업는체하고 승우가 잇슬때면 자긔는 일ㅅ 핑게하고 자리를 빠지곤 하엿다 만은 연숙의마음은 조곰도변하는양업시 승우에게는 기우려지지 안엇다 환만아니라 경호에게 대한 정열은 날노 깁허가고잇섯다

겨울도 거이 지나가는 어느 꽃뜻한날오후

경호는 여전이 그림을 그리고 승우와 인숙이는 한담을 하고잇섯다

「인숙씨는 왜 영화구경을오시지 안습닛까?」

하고 승우는 넘우도 말업시안자잇기가 싱거워서 말을 걸엇다

「저는 본래 영화는 될조와헌니다」

「현대녀성은 영화를 봐야됩닛까?」

「아니 그런거정이야 업겟지요만 그레두 현대녀성 치고는 다들 영화를 조와허든데요?」

「그럼 저도 이담부턴 봐야되겟습니다그려!」

하고 인숙이는 가벼웁게 우섯다, 그의우숨에 의하야 승우의마음은 얼마간경쾌하게 되엿다 거기에 승옥이가 자긔의친구를 데리고 들어왓다 방안에 사람은 모도다 낫선녀자의 얼골만 주시하엿는데 인숙의모양을 본승옥의 얼골에는 극도로 종오의표정이떠올낫다

경호는 눈치빠르게 그것을알어채고

「오늘은 일즉헌데요.」

하며 수작을 걸엇다.

「네 좀일즉 왓서요」

하고 갓치온동무를 도라다보며

「저 인사허시죠」

하고 소개하엿다

「엄옥순이라고 불읍니다」

하고 귀밋홀 붉히며 그는경호를 처다보앗다

인사가 한바탕 꿋난다음 승옥이는 인물소개를 하엿다

「저와동창생인데요 아버지는 대구서 목사일을 보신대요」

경호는 속으로 곳 알어채엿다

(하하 이녀자가 목사의딸도 서 괴분이 제 조타던녀자로구나)

그리고 갑작히 생각난듯이

「참 거울을 빌려주서서 대단히 잘슴니다」

하고인사하엿다

「천만에요 그런 조치안은것을……」

하고는 우편에 노힌거울놉도라다보앗다

승우와 인숙이는 가만이 안자서 그들의 이야기를 듯고만잇섯다

「지금 어듸게십닛까?」

하고 경호는 인숙의얼은 이존듯이 저의끼리만 이얘이하고잇섯다

「연초전매국에 다닙니다」

그는 서슴지안코 대답하엿다

「아버지께서 그러케 허락하섯닛까?」

「아버지가 관게잇섯요?저먹기위해서 제가버는텐데」

「의은 그럿치요」

다 … 경호는 다시 처다보앗다

「그럿치만 전매국에 단니시지 안어도 선생님형편은 그다지 용색허시지 안을텐데요?」

하고 승우는 그의대답을들어보랴고 말을걸엇다

「그는 그럿슴니다 부모에게 달녀서 긔생충생활을 하려면 저도 남부럽지안케 지날만헙니다 허지만 저는 그런 썩은생활은 될조와해요 사람이란 다직업이 잇서야 허지안슴닛까?그럼으로 녀자도 사람인이상 직업이 잇서야겟지요 직업이 업다면 그야말로 창자빠진 썩은사람이겟지요」

경호는 인숙이를 흘ㅅ깃 처다보니 그는 확실히 낫색이 변하여젓다

승우는 인숙의겻헤서 바늘잣해 안즌듯하여 진정할수가업섯다

승옥이는 통쾌하다는듯이 빙그래 우수며 듯고잇섯다

경호와승우는 그만하여주엇스면 하고 속으로 빌엇지만 옥순의 독설은 끈치지안엇다 거기에 또한 승옥의 붓채질까지 첨부되여서 불꼿은 더욱 사나워젓다

「남녀동등이닛까 그러타지만 전세계가 실업홍수에 싸혓는데 녀자로서 어떠케 직업을잡을수가잇나요?」

하고 승옥이는 비꼬며 다시 붓채질하엿다

咸興 永生高等普通學校 補缺生募集
一、第三、四學年各若干名
一、出願 八月三十日限
一、試驗期日 八月三十一日부터三日間
一、詳細는問本校

땀찬살결도〃牛乳〃의 一浴으로淸快하고맷근하게
牛乳石鹸
紳士淑女도 갓난애도
No.295

無汚、無痛하고皮膚內깁피滲透하야빨리잘낫는
不汚不痛 잘듯는 皮膚チャージ (차-지)
무좀、옴、부스럼、진물、아무것도아니고、버짐、땀띠、근질근질한全身的皮膚病모기、벼룩、빈대、毒虫의害、근질근질한데바르오、한번試用後宣傳을願하오、小瓶三十錢、中五十錢、大壹圓、全身用德用瓶一圓五十錢
本家 東京神田花房町 山崎帝國堂 振替東京一四六七番 (各地有名藥店販賣)

昔も 今も
效能で賣れる 七ふく ひえ藥 (효능으로팔리는 시찌후꾸 히에구스리)
效 上氣를引下하고便通을잘하게함
能 梅毒其他諸毒을除함
藥價 半週分廿五錢 一週分五十錢 三週分一圓廿錢 五週分二圓 ▲送料十錢海外四十二錢
大阪高津表門筋 本家 七ふくや 伊藤長兵衛
振替大阪九七二三 電南七二九

製菓業者의 眞實한伴侶는!!
各主要地에 在庫品豐富
GOLDEN GLUCOSE
黃金飴
發賣元 三菱商事株式會社
製造元 日本穀産工業株式會社
下記兩處로照會하여주시면到着次第로見本及價格其他詳細를回答해드리겟슴니다
平壤東拓ビル 朝鮮營業所 電話一四七三番

淋疾에 新藥發見!
네오지린
全鮮到處藥店에잇슴
朝鮮總代理店 京城本町四丁目一二六 木村藥房 振替京城四五七番

巡査看守(講義錄)夜學도開始
巡査看守志願者는本會講義錄卒業에依하야合格保證〇一個月의速成科及三個月의普通科로責任付資格養成(會則卽送最近巡査試驗問題集一冊無料提供(但入會者에限하야)
京城永樂町二ノ二 電本三〇三〇 朝鮮警務學會

新學期開始
一、簿記學生徒募集(講義錄)
一、自宅獨學에依하야短期間으로確實한會社員과銀行員에資格을得함
一、三個月卒業으로最新高等簿記學敎授
一、男女不問本會卒業證一枚로就職先歡待 (規則書進呈要〇二錢切手)
京城府永樂町二ノ二 電話本局三〇三〇 第一高等簿記學會

八月十日より三日間短期興行 階上階下並三十錢均一
パ社が世界に誇る監督中の偉才ルビッチ、ムリアン二巨匠の代表的傑作映畫の競映大會
上映順
1パラマウント超特作日本版 監督エルンスト・ルビッチ 主演ミリアム・ホピキンス
▲極樂特急 九巻
舞臺は水の都ヴェニス──歌の都巴里 一人の頭の良い泥棒をめぐつてスマートな女白浪と美しい金持の後家さんとの戀の鞘引 ルビッチが今までの映畫より趣を異し新しき領域を開拓せし名篇!
2パラマウント超特作日本版 監督ルーベン・マムリアン 主演マルレネ・デイトリツヒ
▲戀の凱歌 九巻
世に數奇の人生は多い──が此のヒロインの辿つた様な激しい運命に弄ばれた女性があるだらうか? 之はデイトリツヒと巨匠マムリアンの新コンビにて成る最大の特作篇!
明治町一 電本 [illegible] 浪花館

서울商工界타령 ④

綿絲布篇

綿絲布商은 十五圓以上 納稅者가 十八이나 되는데 其中 朝鮮人은 株式會社 세곳이 잇슬뿐이니 製織이 둘이오 小賣가 一이다

京紡과 東洋染織

▲京城紡織株式會社는 永登浦에 工場을 두고 製織을 하는 金秊洙氏事業의 一인데 이것은 昨年 本紙產業面에 紹介한 일이 잇슴으로 그 詳細는 略하기로 하고 그 納稅額을 들면 六百六十五圓三十錢이다

▲東洋染織株式會社는 長沙洞에 잇는데 製織도 하고 染色도 한다. 納稅額은 七十一圓三十五錢

▲共同貿易株式會社는 小賣商으로서 納稅額三十九圓十二錢(度量衡、紙物、麻布、綿布等兼營小賣)로

生絲篇

十五圓以上 納稅者가 十인데 其中 朝鮮人은 法人一 個人一 뿐으로

朝鮮製絲會社

는 崇仁洞에서 製絲하는곳으로서 이것亦是 昨年 本紙產業面에 詳細紹介한바 잇는데 同社는 生絲價低落으로 業績이不振하야 만흔 資金 東一銀行에서 融通바닷엇스나 아즉도 餘裕치못하얏고 金社長으로마젓스나 生絲價低落에는 對抗할수업서 貴重한 이 朝鮮사람으로서 長故息을부르고잇슬뿐이다 納稅額은 二百八十一圓八十八錢이다

絹布篇

人造絹世上이지만 崇仁洞에잇는 河水敎絲場은 柳師秀氏經營으로 納稅額 五十六圓八十錢

그래도 몬는하게 생각할것은 少數이오 大部分이 移入品인데 朝鮮서 生產되는 것은 大昌織物과 朝鮮絹織의兩工場에서 絹織物을 生產고 잇는일이다. 製織은 이두곳뿐이고 其外는 都賣商二、小賣商一이다

大昌織物과 朝鮮絹織

兩社共히 亦是 昨年에 紹介된바 잇지만

▲大昌織物은 大昌貿易、大昌社와 同系會社로서 白寅仲氏가 主宰하는터인데 冷洞工場이 좁아서 東大門外에 新工場을세우는等 그業績이 擴張되어가는터로 同社製品이 國內 市場을 開拓하야 同社前途에 만흔將來가 잇기를빌어둔다 納稅額 四百六十六圓七十四錢

▲朝鮮絹織은 崇仁洞朝鮮製絲와 한집속에잇는데 同社는 朝鮮製絲와 맛찬가지로 融資其他關係로 前韓一銀行幹部行員 具然和氏가 同社

經營一이日本內地人經營으로 納稅額이모다朱滿百圓이다。

事實로서 米價暴騰하고잇는바 엇지되다는 事業이나 이것도 잘 되어갓스면조켓나。

毛織物

主로 洋服地都賣商인데 十五圓以上納稅者는 納稅額 二百八圓六十三錢이 모다 朝鮮人은아니다

麻絲布

이것 亦是 세곳 納稅者七人中 朝鮮人은全無이다

古洋服

十五圓以上納稅者二名中 二人이朝鮮人이다

製綿

十五圓以上納稅者가 製綿에三、小賣에三인데 其中 朝鮮人은 堅志洞金振國氏의 京城製綿所가 잇슬뿐이다

染料와染色

十五圓以上納稅者가 染料에八、染色에三인데 모다 朝鮮人은아니다 前揭 東洋染織은 染色도하나 이것은 綿絲布篇에서 이미말햇다。

洋服店篇

洋服을 만드는 사람이 別로 업슬만치 만흔데 이洋服을 提供하는 洋服店中 十五圓以上納稅者가 三十名이오 其中 朝鮮人이 六名에不過하게적다。百貨店과 本町通 黃金町通 其他 朝鮮人經營의 旣成服에 눌리어 朝鮮人은 잘擴張되지안는모양이나 그대신 구멍가게식 洋服店看板은 不知其數이니 그一般

米價를 알엇엇것이라

大昌商店 三十店中 百圓以上 納稅者가 겨우二名인데 朝鮮人中最高納稅者는 朴斗鎔氏의 錦洛洋服店 六十五圓이다

最高公定價目標로 暴進

凶作人氣積極化

東京期米當中限廿九圓突破

今月低價에서一圓以上暴騰

殺人的米價出現

【當通東京電話】 日本內地及朝鮮의稻作悲觀으로 穩健한推移로轉한 東京清算米는今日에이르러 正米의强調、大阪線及颱風進路轉換豫報로 九日은一段買氣를加하야 新規買物幅輳도 東京當限은 二十八圓七十錢臺로 今月의 低價에서 一圓以上高騰되고 中限도一圓以上高인 二十八圓六十錢、先限은九十四錢高인 二十七圓八十九錢으로 高騰되어 形勢不可侮의商狀이엇나 그리고市況은 正米의强調와 新潟市場의當日二萬石의合意解合成立으로 이方面의買物 入하야 더 一萬 米의 數八買 의 性을 發揮하야 一大漲勢高를演할지도모르는形勢이다 다시後場에東京期米의當中限은 廿九圓을突破하엿다

內地에移出하라고 計劃中이라한다

朝鮮內期米도 大値幅으로暴騰

◇大邱는一日半동안에 一擧六十六錢高

別項과가티 米價가殺人的市勢를演出한바大阪、東京의一日間勝勢는如左하며 朝鮮內期米는大邱와如한 昨日低價에서今前場高價가六十六錢의大幅昂高이엇다。

	九月前場先限高價	八月中低價와比較
東京	二七、八九	五六高
大阪	二七、八一	五一高
仁川	二四、四二	三七高
釜山	二五、〇四	四九高
大邱	二四、八五	六六高
群山	二四、四八	四〇高
木浦	二四、七六	五九高
鎭南浦	二四、七一	三九高

各地正米도急騰

京仁과、群山、木浦、南浦等 二十五圓臺를突破

各地正米市勢는 京仁의㊀三等二十五圓三十錢을 最高價로昨日보다 如左히昂進되엇다

京城㊀三等	二五、三〇	一〇高
仁川同	二五、三〇	二〇高
釜山㊀三等	二四、八〇	不變
大邱同	二五、一〇	一〇高
群山㊀三等	二五、二〇	一〇高
木浦㊀同	二五、一〇	三〇高
鎭南㊀同	二五、〇〇	二〇高

仁川正租改良種一斤七錢으로 前日보다 五毛高、在來種六錢八厘五毛로 亦五毛高이엇다。

京城韓白米市勢는 一石二十四圓 一叺十二圓으로不變이엇다。

京城地摺玄米

一擧에五十錢高로

九日의京城地摺玄米 取引所市勢는上二十三圓二十錢 中二十二圓七十錢 下二十二圓三十錢으로 八日에比하야上四十錢高 中四十錢高 下五十錢高를演하얏스며 正租도

京仁正租도昂騰

七錢一厘五毛로五毛高이엇다

古乾原有煙炭

東拓採炭計劃

東拓關係廠生會波氏所有咸北古乾原有煙炭礦은 現在鐵道納入炭을 主로 年額約三千噸의採炭을 하는中인데 이번에東拓의出資를求하야 會社組織의共同經營으로 大量採炭을 하고 撫順炭에 對抗하야 日本

三南代用作面積

昨年보다約二倍에達하는 ◇…十萬町步以上

總督府農產課에서幹旋中인南朝鮮水害地代用作種子는 今明間水害地에到達하야 그全部配給이 끗날모양이다 그런데水害의 打擊으로因하야 自力으로種子를살수업는사람에 對하야 總督府及各道에서 給與할種子의數量은왼에 와갓다

▲忠南=蕎麥九二〇石 蔬菜一〇石 麥一、四八〇石 蔬菜

▲全南=蕎麥一八〇石 麥九九三石 栗四四石

▲慶北=蕎麥一、一一六石 蔬菜六六石 麥五、三九六石

▲慶南=蕎麥二、五九五石 蔬菜三〇石 稗五〇〇石

그리고 以外에는 地主의貸與、隣保相助、自力等에依할터이며 作付面積도 前年에比하야 約二倍인데即 十萬町步以上으로본다 四道의代用作作付는

稻熱病發生 各地에蔓延

長霖後日氣不順

江原道高城郡을 中心으로 稻熱病이 더욱蔓延의兆가 잇서目下 二百五十町步、그破害二萬二千五百圓이 豫想된다 그러고 南朝鮮의一部 西北朝鮮에 相當히 發生되고 더구나 長霖의뒤임으로 稻莖의軟弱과 今日이때는稻熱病이 發生함에 適溫임으로 더욱傳播케될形勢에잇다 그豫防方法에對하야 山本總督府農林局技師는 알에와가티 말한다 豫防의方法은 追肥를 中止하고 過燐酸石灰를 施肥하고 或은莖을 堅固케하야 黴菌의侵入을 막으라고 除草中耕의回數를 만케하는外달은方法은업다고

商品價急

綿糸、生糸、棉花、人絹

別項米棉大凶作豫想으로 米棉二圓暴騰을報하야 九日의 日本各商品市場은異常한衝動을 바더一齊大幅昂騰을告하얏스니 即大阪綿絲五圓高를비롯하야 昨後止와의 各商品市況이如左하얏다

	九日先限前場大引	八日先限後引	比較
大阪綿絲	[illegible]	[illegible]	[illegible]
大阪棉花	[illegible]	[illegible]	[illegible]
大阪人絹	[illegible]	[illegible]	[illegible]
橫濱生絲	[illegible]	[illegible]	[illegible]

米棉收穫 稀有凶作

九百萬俵豫想

【紐育電報】 農務省發表에依하면 八月一日現在의 米棉收穫豫想은 九百十九萬五千俵로 作況豫想은六十四個이다 今年은旱炎가 豫想以上으로激甚하야 그收穫豫想은 民間豫想보다 二十萬俵以下로 千九百二十一年의 大凶作年을빼여 天로는 千八百九十六年以來三十八年間의 最低이라는意外의 少額을보인까닭으로 市場에 甚大한衝動을 주엇다

米日爲替反落

【九日發聯合】 八日의米日爲替는賣二十九弗九十二仙으로前日보다 七仙低 買二十九弗九十四仙으로八仙低

▲東京爲替(九日)

對米 賣二十九弗八分七 買三十弗

對英 賣一志二片十六分三 買一志二片四分一

▲大阪爲替(九日)

對米 賣二十九弗八分七 買三十弗

對英 賣一志二片十六分三 買一志二片廿二分七

銀行首腦者에 藤井財政宣明

官邸에招待就任人事

【東京電話聯合】 藤井藏相은 九日正午 藏相官邸에 十方深井日銀正副總裁加藤朝銀以下各特殊銀行首腦部及石井第一、萬本三井串田三菱以下各國際신지게트銀行團信託代表者를 招待하야 午餐席上財就任인사를兼하야 政經濟現狀에對하야 如左한演說을하고 官民一致의協力을强調한바잇섯나

現內閣의財政經濟政策의前內閣方針을踏襲할생각이다現下情勢에잇서서 財政基礎를鞏固케하기爲하야 赤字公債發行을 少額에止케하기에 努力하기를 來年度豫算編成에當하야서도 생각하고잇다 그러나公債는 今後多額의發行을하여야하겟고 政府도이에對하야 極力善處할생각이다 多額의公債는 市場及民衆間에 無理업시 消化식힘일이重要하다 近者經濟界는 世界的不況의渦中에잇서 比較的順調인바 經濟界의일은 急激한變化를避할것이오 金融其他經濟上의對策을樹立함에잇서 이方針에依하야善處하고 機宜의處置를講究하야 產業貿易의一層發達을期코저한다

現內閣은 低金利政策을維持繼行할터이나 市場의實勢에即치안코 理論에走함은 돌이혀여러가지의弊害가 생겨 投機를誘致하야 將來反動의危險을招致할念慮가잇슴으로 이러한風을排除하는 健全한基礎上의低金利政策을 實行하라고한다 近者 五分利公債의 低利借換이여러가지로 憶測되나 政府로서는 現在에實行하라는意向이업다

東拓定期預金

三厘利下決定

東拓에서는 銀行預金利下의引下에追隨하야 定期預金의利下를 計劃中이더니 三厘引下의 四分二厘로 하기로 決定하고 八月十五日부터實施키로되엇다

鐘紡奉天進出

【天奉電通商通】 鐘淵紡績株式會社에서는 今回奉天工場地帶에 傍系會社로康德染色股份有限公司를 設立키로되엇다고 한다

京城倉庫金融會社

社長이更迭될듯

京城倉庫金融會社는朝鮮精米系의株價變更로解散問題로解消되야目下更生策을 劃策中인데結局社長의更迭로 齋藤現社長이물너가고 荒井初太郎氏가就任될것이라고한다

蘭印側提議

海運問題를公式議題로 會商前途가尙難關

【電通東京電話】 陶磁器輸入制限令發布로 日蘭會商은 暗礁에 逢着하엿스나 蘭印側은 又復 海運問題를 日蘭會商의 公式題目으로 할것을 提議하야 會商의前途가 더욱困難할 것으로 豫想케되엇다 本問題에關한蘭印側의意向은

(一)日本汽船의蘭印 沿岸航路를禁止할일

(二)日本汽船의 蘭印寄港地를指定하고 日本汽船의南洋航路를制限할일

의二點에잇다 業者日蘭當業者協議의 結果 日本側은「바타비아」로부터 新加坡 及雲南까지의海運을和蘭側의K·D·M汽船會社에 獨占케하는等 相當한 讓步를 하야 한때는解決한것가티 보엿스나 이번에 다시 蘭印側은 이것을 政府間의交涉으로 옴기고 日蘭會商을 有利케하라는 底意를 가진모양이다 過般駐日公使하프스트氏로부터 本問題를 蘭會商에上程할을 提議한때 廣田外相은 第三國과의 關係가 困難함을 理由로 이것을拒絶하고 어듸까지 當業者間의協議에맷김을 主張하엿다 이에 對하야 和蘭側은 八日 다시 하프스트氏를 通하야 廣田外相에게 本問題의解決方을 要求하엿스나 本問題를 提議하라는 和蘭側의意向이 이것을 바타비아會商에利用하라는以上 日本으로서도 漫然히이것을應諾키어려운 事情임으로本問題의 趨勢가매우注目된다

商況(九日)

株式 買氣擡頭 上向

前場强保

昨後場反撥의뒤를이어 今前場은 米棉暴騰에依한日本商品高에 鐘强이엇스나保合圈을離脫할程度는못되고依然保合程度이엇스니 即東新百四十五圓四十錢으로二十錢高、大新九十三圓十錢으로 四十錢高、日產百三十三圓一에 四十錢高로 各大引되엇스며 朝新三十錢高、日魯二十九圓五十錢、朝銀新十九圓三十錢이엇다

後場續强

後場은 東新二十錢高、大新九十三圓四十錢에三十錢高、日產百三十三圓五十錢에五十錢高、日魯六十七圓五十錢、朝銀新十九圓五十錢에二十錢高로各各에이엇다

商品高好感

保合圈離脫難

米棉大凶作에依한 日本各商品市場一齊暴騰으로 九日의 前場에綿絲五圓高 生絲十圓高를비롯하야 一齊高이어슴으로 株式市場도 이에好感되어 一齊高의氣勢를이어 後場反撥의뒤를이어 時期가夏枯期이오整理一期를압헤잇는까닭에 保合圈을 離脫치못하고强保程度에止하얏섯다

株界六感

重要商品高로 前場은强保이나 依然保合圈離脫難

×

三月七日의 百八十三圓丁에서 七月十四日百三十七圓三十錢까지棒下되고나서 四十日間에 十圓棒도反戾되지못한東新

×

底價百圓臺는夢中이라아니할수업다

×

究竟雜株의向背와 今後政局推移와金融界、產業界의實勢를보아分岐될것인데

×

百四十四圓臺를中心으로三、四圓갈리진 上으로百四十七八圓이나오면 사고、下로百四十圓近處는팔것이냐?

×

小市勢는 이러라하고 큰期待는갓지아니홈이 도리혀賢明할모양

日產結局整理?

不然이면上市勢至難

日產의整理가남어잇는모양이나 增稅念慮解消、重要商品高、日魯의强調等으로 市勢는자못强하며 容易히잘떠러지지안는

當地는伸惱

地場賣贊成으로

昨今當地市勢는 東阪兩地의二十七圓六七十錢의 高價를示함에도 比較的伸惱하야 阪仁의鞘는 三百三四十丁으로 擴大되엿다 그主因은表現의取組가 三對七의上短下長으로 來客側이大部分買贊成을하고 浦場有力側은 不知中賣贊成을하게된 關係로 容易히 高價를不許하

期米 買氣逐日熾盛

凶作과颱風憂慮로

前場反撥

昨後場阪地二十七圓六十二錢止와 共히二十四圓二十三錢에場을止한當市場은今朝에入하야 阪地初付二十七圓六十七錢인五丁高를 據하고 二十四圓三十錢인七丁高로 場을始한後 阪地八十一錢으로 七十五錢까지 反落하엿다가八十錢에止場함을作하야 四十二錢으로 結局三十七錢에 强하고 三十九錢에止場하다

後場續騰

東京當中限二十九圓突破의 天井不知의勢로 當地도 二十四圓四十八錢에九丁鞘高寄後三、三節四十九錢에 올르고 別欄가티止場하다

颱風襲來와 市勢波紋重疊

政府로서의保管米百萬石拂下하고 繼續하야朝鮮의時和八十萬石을解除함에도不拘하고 皮肉的反撥을示하엿슴은日前의米界器情如何에着眼하지안코本年產米의凶作을悲觀하는買人氣로 볼수밧게업다 더구나方今北上하는每時約十五六哩가로速度의颱風은 今夜北部로進行할模樣이며 그北上에依하야 本日黃海沿岸의諸道는 南部로부터次第로 風雨가激烈할것이며 東側도警天으로 雨模樣을備하야幾分風力이 强할터라는豫報임에떨아 市勢는더욱波紋을 일으키게되엿다 此颱風이一過後에는 多少低落을見할지몰으나 大體凶作의人氣가 旺盛하여진만큼 低落後에는 반드시押目을다시노려볼 人氣가 濃厚할것을豫期할수잇다

米豆餘話

◇今夜北部에 襲來할颱風이얼마하程度의豪雨를 襲來할지는 몰으나颱風이一過한後에는 市勢는反落할지도 未知

◇그런데 今回의反撥은颱風의影響이라고하기는하나 其實은凶作氣分이 主因된모양

◇果然政府所有米의 拂下와正租解除等의 關材를不拘하고 昂騰앙을보면 大勢의頑强을 可期

◇中限이先限보다 軟弱한은政府의拂下米로써 渡米蒐集이容易할이라는것을 前提로함이나 그結果를 누라가라?

◇何如間大勢는 어느程度의昂騰을免치못할모양이니찰아리 押目買가 得意

◇將次颱風이襲來할空氣의 波動인지 今朝부터바람이若干 强하고 딸아서市勢도亦强

實物前場取引

實物高百六〇枚

▲帝國火災 二一、〇〇 ▲日清製粉 二〇、〇〇 ▲日

東京國債市場

【電通東京電話】 堅調高이나 마仕手는新動機待로 傍觀하야 보다不透明을示하얏고 不活潑한市況이엿다

甲五分利 一〇三、八〇

堂島前場續上

【大阪電話】 拂下濟行、正租解除等의 政府對策도一向히効果업고品質가더욱深刻化하는一方임으로押目買氣가强하야更이新値를上이엇다▲買方=日場(利喰)正米側、朝鮮側、東京側(乘替)日新側▲賣方=株式側、廣山側西山側、場違側、神戶側、北國側

各地正米

京城急騰

政府對策을압두고 買方이終日傍觀態度를取하나 期米의新高價昇移하야所持가一段高張함으로 二十錢更히反撥인㊀三等二五、三〇 四等二五、一五 一等白米一八、〇〇

仁川昂進

拂下를압두고 買方은高價買進을 自重하고잇는데 減收豫想으로期米는突高를 告하얏슴으로 또市況이二十錢昂進인 ㊀三等二五、三〇 四等二五、一五 一等白米一〇、五〇

南浦正米硬化

定期高暴移하얏슴으로 買進이조코賣行이良好하야 氣配二十錢硬化인 ㊀三等二五、〇〇 四等二五、〇〇 一等白米一〇、二〇

群山硬勢

出廻三輛、日本內地入法로 商談이進함과定期의頑强을듯고 續硬勢를取하야十錢高를告한 ◎三等二五、二〇 四等二五、〇〇 一等白米一〇、四〇

木浦反騰

出廻四輛日本內地가 高價는傍觀하는關係도잇서서 人氣一向不冴이오取引은至極閑散이나마 期米가續騰을 演하얏슴으로 三十錢의 追隨高인㊀三等二五、一〇 四等二五、〇〇 一等白米一〇、四〇

釜山保合

出廻二千叺當用側의 適品買가散見될뿐으로 人氣미立치안으나 淸算下溢과共히氣配强堅保合인 ㊀三等二四、八〇 四等二四、六〇 一等白米一〇、二〇

大邱引締

颱風을 念慮하고 賣腰가强하야適品薄과相俟하야 十錢引締이나買取不振으로 取引은不捗이오 不活潑인 ㊀三等二五、一〇 四等二四、九〇 一等白米一〇、二〇

今日財界 (九日)

米	今日止	前日比
仁川期米先限	二四四九	三七高
大阪期米先限	二七六	五六高
㊀三等米一石	二五三〇	二〇高
京城韓白米一叺	一二〇〇	不變
正租一斤價(仁川改良)	七錢一厘	五毛高
正租一斤價(在來)	六錢八厘	五毛高

株	今日止	前日比
朝新	[illegible]	[illegible]
東新	[illegible]	[illegible]
日產	[illegible]	[illegible]

商品	先限單位	
大阪綿絲	[illegible]	[illegible]
大阪棉花	[illegible]	[illegible]
大阪人絹	[illegible]	[illegible]
大阪砂糖	[illegible]	[illegible]

金: 朝銀一覽入價 [illegible]; 市中一叺賣入價 [illegible]

金融 (九日)

海外經濟; 日本銀行勢; 京城手形交換; 東京金利; 大阪金利; 對外爲替; 金買入價

[illegible]	[illegible]	[illegible]

米穀 (九日)

京城正米; 仁川正米; 大阪正米標準價格(八日); 京城雜穀; 仁川大豆

[illegible]	[illegible]	[illegible]

商品 (九日)

京城綿糸布市勢; 京城絹布; 日本麥粉市勢(八日); 최카되對麥; 豆油冲價; 滿洲商品; 大連特產時勢; 鰯搾粕冲價

[illegible]	[illegible]	[illegible]

株式 (九日)

朝取短期; 朝取期米取組高; 東京短期東新; 東京短期取組; 大阪短期; 大阪長期; 東京現株; 朝取短期賣買高

[illegible]	[illegible]	[illegible]

商品 (九日)

大阪綿糸; 大阪棉花; 大阪人絹; 橫濱生糸; 大阪砂糖; 海外砂糖; 東京期米; 大阪期米取組(八日); 日本各地期米; 大阪市中在米高; 朝鮮內各地期米; 朝取賣買高; 朝取期米

[illegible]	[illegible]	[illegible]